No 9053 Shanghai Monday October 21 1929. THE EASTERN TIMES Published every morning including Sundays

時報

民國十八年十月念一日 星期一

今天二張 大洋三分

第九千○五十三號

[illegible]

請吸 金鼠牌香煙 華成煙公司出品

港粤滬華美電器行

孝胥

三周紀念

不減價大贈品

▲三周紀念眞實贈品
▲價格照平常一樣
▲額外多送實用器物
▲不做滑頭生意欲留一種紀念

贈品條例

一元以上贈 畫片壹張
二元半以上贈 三友毛巾壹條 泰豐壹角食品券壹張 畫片壹張
五元以上贈 三友毛巾二條 泰豐二角食品券壹張 畫片兩張
七元半以上贈 三友毛巾二條 雙龍大圓罐茶葉壹罐 泰豐壹角食品券壹張 畫片三張
十元以上贈 三友毛巾二條 賽銀火柴碟壹隻 泰豐二角食品券壹張 畫片四張
十五元以上贈 三友毛巾二條 美術相架壹只 大三元四角點心券壹張 泰豐二角食品券壹 畫片五張
廿五元以上贈 大三元壹元酒菜券壹張 賽銀火柴碟壹只 三友毛巾兩條 大三元四角點心券壹張 雙龍大長罐茶葉壹罐 畫片六張
卅五元以上贈 大三元壹元酒菜券壹張 美術相架壹只 雙龍大圓罐菜茶壹罐 賽銀火柴碟壹只 二友毛巾三條 大三元四角點心券壹張 泰豐四角食品券壹張 畫片七張
五十元以上贈 電力熱水筆壹支 大三元壹元酒菜券壹張 三友毛巾五條 賽銀火柴碟壹只 大三元四角點心券壹張 畫片八張 泰豐四角食品券壹張 雙龍大圓罐茶葉壹罐
一百元以上贈 狗牌火爐壹只 賽銀火柴碟壹只 美術相架壹只 大三元五元酒菜券壹張 三友毛巾兩條 雙龍大長罐茶葉壹罐 畫片九張
二百元以上贈 桌上火爐壹只 大號水罐壹只 熨斗壹只 畫片十張 大三元十元酒菜券壹張 雙龍大圓罐茶葉壹罐 賽銀火柴碟壹只 美術相架壹只 三友毛巾四條
五百元以上贈 一千W大火爐壹只 無線電壹燈機全套壹副 三友毛巾大條 大三元廿元酒菜券壹張 旅行熨斗壹只 賽銀火柴碟壹只 畫片十壹張
一千元以上贈 無線電三燈機全套壹副 二千W大火爐壹只 畫片壹打 大三元五十元酒菜券壹張 三友毛巾八條 新式水晶檯燈兩只

時期……夏歷己巳年九月十九日起十月十九日止

上列贈品照門市定價爲限如打過折扣及批發工程記帳不在此例

上海南京路石路西首□電話一三七二一

中國化學工業社

創立十八年紀念大廉價

大廉價三星期（十一月三日止）

本社三星牌各種出品精良適用久蒙各界贊許玆屆創立十八年紀念日舉行大廉價一星期藉副各界維護國貨至意兼以志在推廣營業不惜犧牲除將各種出品一律廉價發售外特提出下列商品十餘種特別廉售良機難得尚希各界士女及早臨購曷勝榮幸

特別廉價品買一件贈一件（每客每種以購十件爲限）

香雪膏		花王香精	百倍醬油精
特等牙粉	美髮霜	方百花香水	雙套香水精
藥水牙粉	牛髮油	清快爽身粉	鋼精香水精
軟質雪花精	洗髮皂精	鏡面牙粉	菊形瓶香水

總公司上海河南路四四四號
第二發行所上海廣東路六八號
第三發行所上海北四川路老靶子路廣東街八號

◉注意

▲千載一時的機會

▲新開店帶賣老店拍賣

▲貨色道地價格便宜爲從來未有

新開 繁麗源記號

統辦呢絨綢緞及最新洋貨時裝用品等

即四川路北京路轉角萬利源舊址

該號全部貨色由本號拍准仍照原價賤賣又已到大批最新各貨亦特殊以傳酬答惠顧招徠

既巧而又賤千載一時實在便宜的機會

一定本陽歷廿一日先行交易

陰月十九日

大略價目例左

數千餘種旗袍料每件二元五角至五元五角 曝皮袍料每件五元五角 大衣料 ……每尺四角五分 ……各種絲條曝皮每尺四角五分 純色各種……每尺一角（色俱全） 各種法蘭絨每二碼 一色繁多應有盡有 以上各貨不甚枚數

先施公司

十二週紀念大減價一天

由夏曆九月初五日起

上海特別市政府布告第九四號

爲布告事案准中國國民黨上海特別市執行委員會秘書處函開據本會第二直轄區分部呈請轉市府通令所屬改稱梅家弄爲梅隴等情並附件前來經陳奉常務委員批轉市府辦理等因相應檢同副呈一件函達即希查照辦理見復爲荷等因 …屬充分所改名稱亦尚適當應予照准除函復並通令外合行布告本市全體民衆知照此令

中華民國十八年十月十八日

市長張羣

打倒……的馮系軍閥等

[illegible]

孫良誠 石敬亭 宋哲元

中國國民黨上海特別市黨部宣傳部

聚珍帖

素紙精裱 書畫咸宜

日本人每遇名人輒手出素册求其書畫近吾國人多向日方購取本局有鑒於此精裱素册大小多種並詳加考究着色落墨均鮮明合宜價目每册實洋一元一元五角二元六元三種凡美術家不可不備上海望平街有正書局啓

永安公司大減價

二十一天 九月初五日起

新式巴黎緞衣料數千種不計成本 每件祇售一元至一元五角

國民政府特設中國航空公司

滬漢航空線

定於十月二十一日(星期一)飛行 轉運郵件乘客及貨物每日從每方起點下列時間表飛行一次

上行	上海開上午八點正	南京 到上午十點正 開上午十點三十分	九江 到下午一點〇五分 開下午一點二十分	漢口到下午三點正
下行	漢口開上午十點正	九江 到上午十一點二十分 開上午十一點卅五分	南京 到下午二點三十分 開下午三點正	上海到下午五點正

本線用美國最新式之水陸飛機每機可容乘客六位及駕駛員兩人坐位寬適沿江飛航水陸均可降落如意絕無危險欲知詳細價目及章程請向下列各事所詢問 南京 西華門四條巷 上海 沙遜房第一百十二號 漢口 平漢鐵路局

中國舞蹈八段錦舞

王懷琪編 定價三角 郵費一分

舞蹈一術，原為我國國粹，因乏提倡，轉致取法異邦。編者有鑒於此，搜集中國八段錦舞五種，殿以自編一種，輯成是書。每舞逐段詳加說明，並附清晰照片，舞時參酌，可以一目了然，極便教學。

商務印書館啓

時報定報價目 本埠及日本一個月一元 三個月二元九角 六個月五元七角 九個月八元四角 全年十一元 南洋群島一個月二元 三個月五元八角 六個月十一元四角 九個月十六元八角 全年念二元 郵費先惠概照九五折算

廣告刊例 「封面及新聞」二行起碼每日每行一元四角 「圖畫時報」每行七角 卅四字高三行起碼地位須於三天前預定 「新光」每方寸一元五角 「新聞欄內」每日每行四角五分 「普通地位」五十字起碼每日每字一分二厘 「彩色廣告」加一色手續費十元二色四十元三色九十元四色一百六十元地位特色須預向本館廣告部接洽

本館總發行所設於上海福州路二十五號(小花園兩首) 電話中央六一二〇四 營業部設於山東路A字六號 電話中央六一二〇一 電報掛號二五一四

總部人員出發赴漢

◎蔣主席將有宣言發表、原文已擬就、長約二千餘言、(南京二十日電)

◎總部經理等處人員、二十日晨出發赴漢、(南京二十日電)

何成濬赴鄭指揮

◎何成濬二十日午由京赴鄭州、指揮軍事、(南京二十日電)

方本仁與閻接洽

◎方本仁在河邊村與閻錫山接洽後、方十九晚回太原、二十日在太原對人言、豫省戰事恐難避免、閻對中央甚擁護、本人已將晤閻結果電告蔣主席及何成濬、戰事不久可解決、不致影響大局、(北平二十日下午九時電)

◎方本仁定二十二日回平、赴瀋與奉、此時未定、(北平二十日下午九時電)

閻錫山暫不回太原

◎閻錫山已在河邊村與方本仁晤面、暫不回太原、(北平二十日下午九時電)

平方接鄭州軍訊

◎平方接鄭州電、㈠洛陽西北軍約兩團、向豫南出動、到處徵發給養、民怨沸騰、㈡西北軍過龍門時、被民團襲擊、㈢二十日晨、鄭州發現敵方飛機、但未擲彈、㈣唐生智十九日抵鄭、稍息即赴前線視察、㈤西北軍在黑石關附近、搆築工事、不時與唐生智部隔河砲戰、㈥黑石關站到西北軍鐵甲車三列、被中央飛機炸燬兩列、㈦敵軍概歸劉郁芬指揮、劉未回前、由宋哲元代理、(北平二十日下午七時電)

陳調元返濟

軍隊暫不移調

◎十九日晚八時三十分、陳調元專車返濟、陳氏談話、山東始終服從中央、中央調魯省軍隊、如不遵令、願予造謠者以口實、故親赴京謁蔣主席、陳述困難情形、已蒙允予暫不調動、(濟南二十日下午三時電)

馬鴻逵返濟寧

◎馬鴻逵二十日由京過徐返濟寧防次、(徐州二十日下午四時電)

漢口安靖

◎據此間所得消息、閻錫山已由太原返五台、擬再疏通馮玉祥、勸其通諭部下、停止軍事行動、靜待和平解決、前敵雖活動、但漢口安靖、(漢口二十日路透電)

平漢交通之漢訊

◎北平十五日開客車、至十九日始到漢、郵局仍接特別快車掛號郵件、(漢口二十日國聞社電)

◎郵件十八日起、輕件陸道運平、重件改用大輪轉運、(漢口二十日國聞社電)

俞飛鵬任兵站總監

◎總部以西北軍興、特恢復兵站總監部、仍任俞飛鵬為兵站總監、(南京二十日電)

兵站第一分站設在徐州

◎兵站總監部在徐設第一分站、以孫兆仁任站長、已成立、(徐州電)

飛機過徐 駛鄭視察

◎航空副署長黃秉衡及第三隊長劉芳秀、二十日晨乘機來徐、即駛鄭視察、(徐州二十日下午四時電)

楊騰輝赴南寧 呂煥炎赴潯

◎楊騰輝十九日偕獨立團長黎福貞赴南寧、(香港二十日下午九時電)

◎呂煥炎十七日由梧赴潯、委呂一夔代省府秘書處職務、(香港二十日下午九時電)

張發奎部由溆浦走龍潭

◎何健十七日由寶慶電省、張發奎部隊由溆浦竄龍潭、我前方部隊正積極推進、日內即接觸、又陳渠珍十七日由洪江電省、謂張逆部隊近有由龍潭竄武岡模樣、我陳團跟踪追擊、已至離溆城四十餘里之補溪河、尚在相持中、又溆浦縣長十五日電稱、張逆本午向龍潭方面逃竄、李韞珩旅隨即追擊抵縣、(長沙二十日電)

◎何健以王東原旅調赴前方、堵剿張部、十八日電令潭寶汽車路車務所將全路所有客貨車輛、限十九日午前五時以前、一律開抵永豐車站集合備用、(長沙二十日電)

◎軍政部航空署編定駐長沙空軍作戰第四隊長田曦、轟擊機二架、偵察機二架、已通報來湘、(長沙二十日電)

朱毛竄至粵邊 蔣光鼐令部隊堵截

◎金漢鼎師逼上杭、朱毛主力竄永定、十五日陷峰市、近粵境、蔣光鼐令陳光遠張世德兩旅在大埔松口堵截、(廈門二十日下午四時電)

金磚牌香烟

京市黨童軍昨日大會操

◎京市各校黨童子軍、二十日晨在公共體育場舉行第一次大會操、約六百餘人、精神極為振發、蔣及各院部長均有獎品、下午並舉行游藝會、(南京二十日電)

殷汝熊將赴濟

◎新高法院長殷汝熊定二十五日來濟、易院長已預備移交、(濟南廿日電)

滿扎擊退赤軍飛機

◎十八日下午一時至二時半、赤軍飛機六架、盤旋滿洲里及扎蘭諾爾、經用高射砲擊退、(瀋陽二十日電)

松花江輪票售至富錦 同江票尚有待

◎哈爾濱無線電、商輪自同江被赤軍佔領後、客票僅售至佳木斯、現以同江業經克復、十八日起售富錦票、惟至同江客票尚有待、(瀋陽二十日電)

同江糧食被刦一空

◎哈爾濱無線電、同江赤軍已退出、糧被刦掠一空、(瀋陽二十日電)

◎張學良電京、略稱邊境略安、三江口秩序漸復、(南京二十日電)

黑河被侵大受損失

◎黑河十五日被赤軍砲擊、傷亡甚多、並有多處起火、現仍由巴英額旅鎮守、(瀋陽二十日電)

俄對抗議尚無答覆

◎外部息、接蔣作賓十九日電、謂俄政府已接受我方對俄軍侵襲三江時期我國所受損失應由俄負責之抗議、惟尚無答覆、(南京二十日電)

蘇俄陸軍委員對華語調

◎蘇俄陸軍委員伏羅式洛夫、今日在共產主義青年團大會演說蘇俄對於中東路事件態度、謂中國苟擊吾輩一下、吾輩必報以兩下、須知俄人非懦弱者云、(莫斯科十九日國民社電)

張學良召集會議

◎瀋陽電、張學良日內召集會議、對時局及俄事為具體協商、張作相湯玉麟均已抵瀋、(南京二十日電)

哈埠遠東銀行組保管委員會

◎哈爾濱無線電、哈埠行政長官公署十七日令市政局會同銀行公會總商會、組織保管遠東銀行財產委員會、防杜該行展轉接濟、私將款項運回本國、各債務人不得向遠東銀行或受該行委託之銀行清償債務、該委員會十九日組織就緒、市政局總商會銀行公會各派委員五人、二十一日起着手將遠東銀行清查、該行經理、現在監視中、(瀋陽二十日電)

◎哈爾濱十九日電、遠東銀行財產保管委員會、十九日接收清理處、據盧格寧聲稱、重要簿據、業已移轉東方銀行、且立有合同、經該行長簽定、若輩八十餘人、由二十四日至三十日始陸續離哈赴連、保管委員會當將各項現款約合哈洋千餘元及文卷器具點明保管、其東方違反規定私擅接受一節、業請張景惠核辦、(南京十二日電)

首都要聞

◎蔣二十日晚在勵志社宴新編第三師副師長何益三等、(南京二十日電)

◎山西旅京同鄉會二十日歡迎楊兆泰、趙戴文主席、致歡迎詞、(南京二十日電)

李純遺產案近聞

◎李純遺產案經方本仁調停、國府根據陳調元劉鎮華呈請、有撤消撫貧民工廠說、(北平二十日下午九時電)

化粧珍品

三分美人七分粧

婦女嬌嫩之肌膚，宜勤於粧飾敷以滋潤香品，即保護肌膚所謂三分美人七分粧也。

五洲美容霜

其味芬芳，能除面上油污 潤膚 去垢

常敷(美容霜)，皮膚滋潤永無皺紋雀斑等衰老之色

上海四馬路五洲大藥房發行

第一支店天后宮橋 第二支店北四川路

各省分行及各埠各大藥房均有分售

溥儀討債勝訴

存款判由陳光遠等清償

◎溥儀起訴天津興業銀行股東追償存款九萬元案、法院判決、由該行股東陳光遠龔心湛倪道杰等清償、(北平二十日下午九時電)

災民萬餘可以禦寒

滬運棉衣至西北災區

◎滬慈善團體因陝甘災情奇重、特募集寒衣一萬餘套、現已由賑災會轉運至災區發放、(南京電)

北平公債暗盤

二十日九六暗盤一六九五、(北平二十日下午九時電)

公務員任用暫行條例

立法院通過

立法院十九日第五十五次會議、通過公務員任用暫行條例、共十三條、(要點)茲錄原案如次、㈠原案規定官吏之任用、以現任或曾任官吏、經甄別審查合格、或考試及格者選任之、查本黨同志、每有因致力革命、未遑求學、或致身仕途、值此黨國底定之時、似應予以登庸之路、故本案於第二第三第四各條、分別加入對黨有勳勞或致力革命若干年以上者一款、㈡原案第九條規定考取人員、自分發之日起、經過三年而未敘用者、即喪失其資格、按考試及

◀上海愛多亞路西藏路角▶

治咳專家

唐拾義

防癆久咳丸

○每瓶一元世界各埠均有經售○

格人員、不能悉數叙用、諸事實、誠所難免、考試而取得之資格、仍應許其存在、故本案將原案第九條删去、㈢凡考試及格人員、應儘量予以任用以資鼓勵、故本案第八條、特定依次序選之法、全文第一條、凡公務員之任用、除法律別有規定外、依本條例行之、第二條、簡任官、除政務官外、須就具有左列資格之一者遴任之、㈠現任或曾任簡任官經甄別審查合格得有證書者、㈡現任或曾任最高級薦任官二年以上、經甄別審查合格得有證書者、㈢對黨國有特殊勳勞、或致力革命十年以上者、㈣在學術上有特殊之著作經驗、或發明者、第三條、薦任官須就具有左列資格之一者遴任之、㈠經高等考試及格者、㈡現任或曾任薦任官、經甄別審查合格得有證書者、㈢現任或留任最高級委任官三年以上、經甄別審查合格得有證書者、㈣對黨國有勳勞、或致力革命七年以上者、㈤在教育部認可之國內外大學畢業、且有專門之研究者、第四條、委任官須就左列人員內遴任之、㈠經普通考試及格者、㈡現任委任官、或曾任委任官經甄別審查合格、得有委任官合格證書者、㈢曾致力革命五年以上者、㈣在國內外大學或高等專門學校畢業者、第五條、公務員之任用、遇有特別時、得遴任特種考試及格人員、第六條、曾有反對國民革命之行爲或言論者、不得爲公務員、其已任爲公務員者、喪失其資格、第七條、簡任官之任用、由國民政府交銓敘部審查合格後任命之、薦任官委任官之任用、由各級長官於呈薦或委任前、開具擬薦或擬委人員之姓名履歷、或服務成績及擬薦擬委之職務官級、送銓敘部審查、銓敘部或省區銓敘委員會、接到前二項文書後、應即付審查、分別答覆合格或不合格、第八條、各官署遇薦任官委任官出缺時、應將考試及格人員儘先叙用、第九條、各官署任用考試及格人員時、於考試院最近五年度分發人員中、分別以左列標準序選、每十五人爲一班、依次薦任或委任之、第五年度五人、第四年度四人、第三年度三人、第二年度二人、第一年度一人、前項十五人之序選、各以其每年度考取名次之前列者充之、序選人員之任用、自五年度名次最前列者起、依次遞用、第五年度用盡時、始及第四年度、如此類推、至全數用盡、再依第一項之規定重新序選、在考試未滿五年度時、依第一項所列標準、如至第二年度、則以第二年度二人與第一年度一人、爲一班、照第三項規定依次遞用、餘類推、第十條、考試及格人員之叙用、須從初級叙起、第十一條、凡現任公務員甄別條例、甄別審查合格之人員、自退職之日起、經過五年未叙者、喪失其資格、第十二條、第三條第五、第四條第四款、人員考試院得於考試及格人員定數任用時停止遴任、第十三條、本條例施行日期、以命令定之、

江蘇教育經費委員會

議決十八年度預算草案
修正委員會簡章

江蘇教育經費委員會、十七日開第十六次會議、出席委員鈕永建•吳敬恒•俞復•馬客談•汪懋祖•陳和銶•張壽鏞（吳本鈞代）、高陽•張乃燕•戴超•韋慤•丘譽•列席李家瀚•楊鼎復•劉勳麟•張衡•主席鈕永建•主席報告本省教育行政制度現已變更、十八年度教育預算又亟待決定、故特召集本會共同商榷、討論事項、㈠教育廳提議、查本會簡章須加修正、以符現制而利進行、茲擬具修正簡章草案、祈公決案、（決議）修正通過、㈡討論十八年度教育經費預算草案案、（決議）①關於各縣忙漕派款、每石每两比例劃分一案、請財政廳通令各縣自十八年度起實行、②十八年度支出預算總數、照十七年度實支數三百七十萬支配、以期收支適合、將來如能增加收入、再行議決分配、③奉撥中大經費一百三十二萬、如今歲收入減少、應照比例減少、如今歲收入有超過時、則仍照一百三十二萬支撥、④十八年度預算未完成以前、凡十七年度實支之經常費、應先通過、再行討論、㈢教育廳提議、中央大學實驗學校經費是否仍由本省教育經費內支撥案、（決議）由奉撥中大經費內支撥、

〔附〕錄修正江蘇教育經費委員會簡章、第一條、本會爲謀教育經費之適應需要協助教育行政長官於教育經費之收入支出款額及用途、爲相當之審查、或籌議整理方法、第二條、本委員會之組織如下、甲•當然委員、江蘇省政府主席、江蘇省財政廳廳長、江蘇省教育廳廳長、教育部部長、國立中央大學校長、乙•聘任委員、江蘇省立中小學校長代表二人、江蘇省社會教育機關代表一人、由江蘇教育經費管理處支撥經費之其他學校、及學術團體代表一人、江蘇熱心教育之耆士四人、第三條、本委員會當然委員任期、依其本職、聘任委員任期二年、但續聘得連任、第四條、本委員會設主席委員一人、由委員互推之、第五條、本委員會委員、均爲義務職、第六條、江蘇教育經費管理處處長、得於本委員會開會時列席、第七條、本委員會每年於三月•六月•九月•十二月開常會、由主席委員定期召集、遇必要時、得開臨時會、第八條、本委員會得設常務委員三人、處理常會議決所辦之事務、但辦理情形、報告於下屆常會、遇必要時、並得通訊報告之、第九條、本委員會因執行會務之必要、得推臨時委員、其任期以事竣爲止、第十條、本委員會設於省會所在地、第十一條、本簡章由江蘇教育經費委員會、議決施行、並陳報江蘇省政府、暨教育部備案、

蘇省黨部執委會議

蘇省黨部十八日下午開第五十五次執委會、出席委員葛建時•倪弼•顧子揚•祁錫勇•周傑人•汪寶瑄•朱堅白•主席周傑人、討論事項、①中央組織部函復、據呈復現有工作人員超過規定緣由、已悉、惟照前函、酌量裁汰、具報備核案、（決議）自十一月份起、各處部各裁幹事一人、助幹一人、並函請監委會酌裁、②省府函、爲該府委員會第二三〇次會議、關於調節糧食辦法一案、經議決、㊀設立江蘇省調節糧食委員會、並通過該會組織辦法、㊁籌劃款項五十萬元、購辦糧米、㊂詳細辦法、俟委員會成立議定等因、特錄案檢同組織辦法函請查照、希即推舉一人充任委員案、（決議）推汪常委前往出席、③農礦廳函、爲農事調查員已定本月十四日出發調查、請即轉飭各縣黨部協助進行案、（決議）轉飭、④江寧執委會呈、爲據情轉呈本省各縣公安捐稅每畝附加一角、盡取諸農民、商民毫無負担、殊失其平、懇請轉咨省府、迅予改征公安捐項、以昭平允案、（決議）函省政府核辦、⑤江陰執委會呈、爲遵照第二次代表大會決議、開辦區分部執委訓練班、特擬具辦法、請予備案、所需經費、懇咨省府飭縣照撥案、（決議）交訓練部審查、⑥江陰縣代表大會呈、爲經決議該縣城隍廟爲縣黨部永久地點、懇請轉咨省府飭縣修理、以符定案案、（決議）照辦、⑦奉賢執委會代電、爲該縣縣長洪本立、擬將黨費移充政費、復扣發縣代表大會經費、懇即轉咨省府、飭縣照撥、濟以燃眉而維黨務案、（決議）函請省府飭縣迅撥、⑧決議電請閻錫山將馮逆玉祥解京聽候法辦、⑨決議東北將士爲國奮鬬、本會應即致電慰勞、

黨員留學將考試
十二月一日

自去歲中央決議、選派黨員留學以來、各黨員、經由各所屬黨部、依法呈請應考者頗衆、茲聞中央派遣黨員留學考選委員會、業於十八日舉行第一次會議、議決本月底（十月）截止報名、本年十二月一日舉行考試並決議、凡請求派遣留學者、以經過考試爲原則、

高瑛士案定期開審
旁聽有限制

轟動一時之中國駐美國舊金山副領事高瑛夫婦販運煙土案、定於本月二十五日在江寧地方法院開審、因此事關係我國之國家體面、極爲重大、凡留心國事前往旁聽者必甚衆多、是以對於此案之旁聽人、法院已有相當限制、不能如其他公開案件之任人旁聽、中央大學法律系訴訟實習班張孝琳教授、因該班對此種事件、更有特別注意之必要、特函達該法院請求允准該班學生是日全往旁聽、法院以事實上之困難、僅允該班特派五人代表前往云、（中央社）

皖省兩機關改組成立

▲市政籌備處　安慶通信、安慶籌備市政、迭經變更、近省府常會議決、查照部咨、將安慶市政處改爲市政籌備處、並援照市組織法第一章第一條之規定、直隸省政府、繼復經省府談話會議決、准民建兩廳呈請任命金徽澍爲安慶市政籌備處長兼工務局局長、令飭即將財政教育工務社會慈善衛生等各項、應歸市管事務、分別接收、金爲原任安慶市政處長、此次擴充組織、仍予蟬聯、乃將市政處積極結束、準備另行改組市政籌備處及工務局、十六日已將該處改組成立、並即就職、一面依照組織系統、將舊有職員、分別加多、計秘書沈次剛、第一科科長蔡喆、第二科科長陳琨圃、文書股主任程振淵、會計股主任余椿、庶務股主任汪潤民、審核股主任由秘書兼、工務局總務課長婁道信、其餘科員課員股員辦事員技士等均照舊加委、

▲官產屯墾局　財政部所委安徽全省屯墾局、與省有土地機關、迭因權限問題、發生誤會、近經財政部令飭、將清理安徽屯墾局、改爲安徽官產屯墾局、並派財政廳長兼財政特派員袁勵宸、監理安徽屯墾事宜、阮毓麒爲安徽官產屯墾局局長、劉孝叔爲副局長、迨日前阮毓麒劉孝叔等由蕪返省、與財政廳長袁勵宸磋商一切、乃租賃安慶汪家塘三號民房、爲該局局址、於十六日上午、即在該局舉行就職典禮、袁等就職後、對於各縣分局、擬即次第發表、以便着手清理屯墾及官產事宜、而省轄土地整理委員會、近雖經省府常會議決、暫行結束、僅設秘書等若干人、其關於土地各項事宜、交由各主管機關辦理、今官產屯墾局、既經成立、與該會是否發生問題、尚不可必、（十月十七日）

張伯苓等赴日
出席太平洋會議

二十日天津電、將出席太平洋會議之中國代表張伯苓與鼎昌等三人、於二十日下午啓程赴日本、（聯合社）

日本減俸案不通行
將決定取消說

二十日東京電、據可靠方面消息、政府因減俸事遭全國之反對、現已決計取銷前命、諸閣員刻不在東京者、現均奉命馳回、俾於二十二日開會正式決定廢止此項計劃、（路透社）

二十東京電、各方面反對官吏減俸案、愈加猛烈、設勉强實行、將發生若何變故、殊爲難料、濱口首相刻已決定撤回該案、定二十二日閣議附議後、發表取消該案、（電通社）

二十一日東京電、濱口首相鑑於對減俸問題之輿論趨勢、已決意不一定要顧全政府之面子、即將減俸案撤回、十九日晚邀井上藏相至其官邸協議之結果、藏相亦表同意、二十日上午又往訪仙石滿鐵總裁、彼此交換意見、仙石氏亦贊成撤回該案、遂立即電促正在旅行中之宇垣陸相、江木遞相、安達內相回東京、將於二十一日臨時閣議、或二十二日定例閣議、正式決定撤回減俸案（聯合社）

二十日東京電、井上藏相、於離去濱口首相邸前、語其會見內容云、吾之以來、係向濱口總理詢問反對減俸運動形勢、在現在表示絕對反對者、祗司法官而已、其他則祇望緩和減俸率耳、政府之減俸、係出於不得已之措置、大抵未見有人反對此緊縮政策、內閣所一旦聲明之政府大方針、斷不因一部份之反對、而變更重要政策徹底計劃、惟我亦並未蔑視反對意視、但觀我夜間特來訪總理、亦可知之、大藏當局、希望全國官民應一致理解政府意之所存、鞏固重立財產基礎、支持政府所取政策云云、（電通社）

日本生絲減工
紗業亦主減工

二十日東京電、長野縣生絲同業組合聯合會評議員會、鑑於絲價下跌、昨日開緊急會議、可決減工、維持市價、將待總會承認即發表、（電通社）

二十日大阪電、大阪紗價、已跌至二百元以內、尚有續跌之勢、紗廠方面、主張減工者、漸見有力、（電通社）

賴第爾
致書法報訪員

二十日巴黎電、賴第爾致書小巴黎人報駐開布爾訪員、謂渠之回阿富汗、非欲君位、乃爲救國計、渠望導阿富汗趨入進步之路、使成獨立文明國、並擬廣設學校、開闢道路、建造鐵路、發展實業、末謂渠願與各國鞏固友誼、而尤注重法國云云（路透社）

田中出喪

二十日下關電、前政友會總裁田中義一男之正式出喪、於昨日午後一時在其故鄉山口縣萩町盛大舉行、市民悉關店停業、表示吊意、參列者有學生其他等一萬餘名、（電通社）

葡總統
訪問西班牙王

二十日西班牙京城電、葡萄牙總統現來此、爲西政府之上賓、據半官消息、此行蓋欲藉和平主義之實現、使兩國邦交更見篤厚、當此世界變遷、國家經濟危迫之時、兩國尤當交親、預料葡西兩國將商訂協約、西王且將游葡云、（路透社）

特羅資基
否認有悔罪意

二十日君士坦丁電、據柏林消息、前駐法俄大使賴柯夫斯基被俄當道拘放西比利亞、聞此舉乃俄政府對於賴與特羅資基請求復入共產黨之答復、刻流竄於卜林紀波島之特羅資基聞此消息後、即發言否認渠有悔罪之意、並謂渠與賴柯夫斯基之言論、不獨不表示降服、且暢言反對黨程序之成功云、（路透社）

阿剌伯三人被判死刑

二十日雅路撒冷電、阿剌伯人三名因於八月間薩菲特暴動時殺死猶太人一名、被判死刑、（路透社）

美參院
通過新稅則附條

十月十九日華盛頓電、參院今日以四十二票對三十二票通過久爲爭執之中心點之新稅則案之附帶修改條款、參院此次通過此案之方式、一依其單方面主張、但衆院早經表示拒絕此項附帶條款、始終不願讓步、聞業已決定堅不承認之態度、（國民社）

英國出售
自動織機

十九日倫敦電、紡織學會大會代表、今日在康特地方維克斯廠參觀新式自動織機、此機向爲美國專賣品、美國之外、未有用之者、該廠聲稱、現努力以廉價大批出產自動織機云、（路透社）

荷飛機
遇霧被迫降落

十九日阿姆斯特丹電、荷蘭按期飛行開往東印度之飛機、前日自施波爾出發、中途遇霧、被迫降落於君士坦丁附近、機中人悉逃出、略受傷、機身已毀、刻在拆卸中、（路透社）

智利地震

十月十九日智利散帝亞哥電、巴瑪鎮於今日發生劇烈之地震、死者二人、房屋被毀者數處、硝磺場通盤被損、震蕩開始於今晨六時另五分、計二分鐘始停、（國民社）

二十日智利京城電、宇林鎮地震、死幼童一、傷成人九、該鎮約有居民二千名、（路透社）

古城返照記（三四二）（老漢）

版權所有　不准轉載

又唱「人生在世如春夢、且自開懷飲幾鍾」是自己安慰自己嗎、只怕還是供認一腔的苦痛罷。於是一味狂飲、喝了一個酩酊大醉、醉了又舞、舞了還飲、飲了又舞、所有一切臥魚舞、蝴蝶舞、東倒西歪的soo-saw舞、都是寫她戀情的衝動、精神的痛苦、就是二太監、四宮娥的輪番進酒、她愈醉愈愛喝、來者不拒、折腰啣杯、表示心理上的大變態、細看方知與出場時之種種身段有靜躁哀樂之分。唱的腔調、也是浪漫之中透出悲慘、與「冰輪海島」的幽雅和諧迥乎不同、全是由哀而醉由醉而狂的層序。這一類的醉酒、如同臨刑的犯人、常常要酒喝沿途唱二黃一樣。

老黃和老章看到此處、一齊叫「好！這出戲被你如此一解、眞妙不可言了」。陸賈道：「還請注意、我如此解說、可全是依照戲中原有的情節同身段步步踏實着說的、並不是金聖嘆批西廂、一時下人的紅樓索隱、沾點邊兒就發議論之比、不信再往下看：

她對於專一屬望的男性—李三—是失望了。可是她面前就沒有別的男性嗎、有有、現放着兩位大力士、何必一定李阿三呢、於是「你若是合得娘娘意、稱得娘娘心、來來來、把本奏當今、嗳呀啣家呀、我保你官上加官、嗳嗳往上升。」不但另覓新歡、而且利用李三的勢力、作挾制新愛人的傀儡、這可以說是李三愛情不專的反響、亦可以說是性慾的衝動、好似河決山崩不擇地而施、不然兩位力士是已經用人工破壞了性交機能的人、蜜絲楊豈有不知之理、無如她此時是神經錯亂的了。狂熱的感情掩沒了本來的意識、那末、假使兩位大力士都是健全的男性、蜜絲楊定然可以滿足她的性欲的要求、還管甚麼李三李四呢、這一幕可稱爲「主僕戀愛」的鼻祖、料來不至於發生訴訟問題罷。

「天上神仙府、人間宰相家、若論眞富貴、還是帝王家。」兩個大力士一上場念這四句、就把全劇的綱領提清了、無論那一階級的神仙富貴都比不上的帝王、無論那個富豪那位大帥的姨太太都比不上貴妃、那麼帝王家是貴族家庭的領袖、楊貴妃就是闊人姨太的代表了、寫一個楊貴妃就是寫無數的姨太太、楊貴妃可以與力士—太監—言愛、姨太太自然亦可以與她們接近的力士軋姘—護兵馬弁之類、都是力士。不過皇帝有一種歷史上的權威、可以先把此大力士們奄割了、然後方許入內當差、所以多妻主義的大帥們、亦須把護兵力士馬弁力士像騸牲口一樣騸個精精光、才可以保險、否則要豬艾猳報李投桃、勢有必至理有固然矣。

婦女們錯了

婦女們當中也有想她的顏容不甚美觀必須借重些些脂粉但是這卻錯了
凡有知識的男女們都狠羨慕那笑臉明眸精神愉快皮膚潔淨口氣芬香的
美觀試問此種美觀豈脂粉所能爲力乎曰否能之者惟有清導丸
清導丸平肝導滯　潔皮膚　除口臭　爽精神　強腸胃　治頭痛頭暈
防傷寒瀉痢　解痔瘡痛苦
浙江古市恒源興主人黃韶君來書云「鄙患便秘胃呆精神不爽滿面紅瘰自服清導丸諸症悉愈而瘰亦消滅無形矣此非特腸胃聖藥亦美容妙品也」
價目每瓶大洋六角每六瓶三元郵力在內　遠東總發行上海江西路六十號韋廉士醫生藥局各埠藥房均有出售

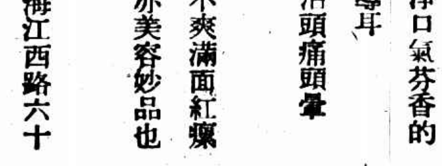

商部註冊　靈芝商標
天津馮氏斷癮救苦金丹
中央禁煙委員會張主席題（除惡務盡）衛生試驗所化驗
▲天津特別市　衛生局化驗註册　一等獎（一百分）　▲社會局出示保護　（招請外埠經理處）
▲山西省署…核准備案　▲太原警廳…出示保護
▲漢口警廳…核准立案　▲上海商會…給證獎勵
▲各拒毒會　試用有效　▲風行海內　六十二年
此丹專叔嗎啡命丹海羅音等毒及鴉片煙癮輕者一付（用八天）重者三付（用四星期）均能和和平平斷癮除根不吐不瀉痛苦毫無且飲食照增精神煥發已呈準各省官廳化驗註册復經▲天津煙台濟南淮安無錫等五十六處拒毒會試用成效卓著戒除者已指不勝數收到各處謝函證明書前曾逐日在天津各報披露每付價收回本一元▲本堂爲補助拒毒起見如蒙各省縣鎮拒毒會函購者價目格外克己以盡濟世之心▲外埠函購加郵費八分▲本堂出售此丹已歷六十二年非似市上新廣告售假藥騙錢欺人者所可倫比是以本堂備有影印（功效證明錄）如將此廣告剪下附郵票二分寄至本堂當即奉寄
總行天津西門北講演所旁法租界天祥市場號天津馮峻芝堂啓

南　槍決匪犯李欽善　首都衛戍司
人先任、現任武進公安局長趙澤周免職、
、致布銷停滯、
嘉　縣令禁米出省　縣政府以米價
一孫徐村篠相距數里、其父去經三四小時未返、遂
提至姊夫家、不料被棄夫婦、早已安睡、執以爭
傳文、原係第七師二十一旅副旅長兼任、陳氏現

南京

槍決匪犯李欽善

首都衛戍司令部、於十九日簽提匪犯李欽善一名、綁赴刑場執行鎗決、玆抄錄其罪狀如下、爲宣布罪狀事、案據本部稽查處處長楊金鉞報稱、案准本部軍法處函開、據匪犯邵長貴（即已正法之戴大謀）供稱、匪犯李欽善、現居武定門平民房子第三號、並藏有女票戴小了頭一口、請即派幹員前往緝捕、並將女票帶部候訊、當即轉飭密探前往偵緝、嗣據去員報稱、於本月九日查悉該犯避匿永安旅社、當將該犯拿獲、並將戴小了頭一併帶部訊究等情、即經提庭審訊、據該匪犯李欽善供認、即李玉廷又名李錦章、於前年九月間、夥同匪首陳老小張奕等、行刦當塗官圩商店多家、並架得女票于炳發之妻（即戴小了頭）以爲己室各情不諱、實觸犯懲治盜匪條例第九條及懲治綁匪條例第一第二條之罪、應處死刑、除起獲之肉票戴小了頭一口、候函當塗縣轉飭該家屬來部具領外、合即簽提該匪犯李欽善（即李玉廷）一名、驗明正身、綁赴刑場、執行槍決、以昭烱戒、特此宣布罪狀、俾衆週知、此布、計開匪犯李欽善（即李玉廷）年三十歲、安徽當塗人、

鎮江

木行管事在途被綁

鎮江小碼頭裕泰仁木行管事褚某、往揚州十二圩一帶看木排、在途被匪探去、索價二萬五千元取贖、現該行主及褚之家屬正設法營救、

常州

更換公安局長

本邑前任公安局長李冷、（即現任江寧縣公安局長）昨奉廳令、調常復任、江寧縣公安局長遺缺、令委省警官學校教授顧蔭奎（阜寧人充任、現任武進公安局長趙澤周免職、

前縣長之會計被拘

前縣長章烈任內會計胡景拔、（係浙江人）、用虧公款八百多元、章烈交卸、該會計尚未離常、仍寓居府後金宅、被新任縣長朱葆儒查悉、十九日晚、派法警吳俊、前往將該會計拘獲到縣、交衛警看管、勒令清償云、

南通

編組水上特務隊辦法

民政廳以江北南通•東台•如皋•海門•啓東五縣沿海一帶、匪氛不靖、擬編五縣沿海水上特務隊、派委第四科主任盛止戈來通、十八日電邀五縣縣長、就南通縣政府開會、由盛主任主席、議決四項辦法、㈠海巡船共辦十艘、南通如皋合辦五艘、海門東台各兩艘、啓東一艘、㈡每船巡士三十人、經常費用統由五縣分認、㈢武器鋼砲五尊、步槍二百四十支、盒子砲六十支、統由省方撥給、㈣議決案由五縣長盛主任會銜、呈復民政廳核示、

分攤編遣庫劵

財廳令通邑認銷編遣庫劵十萬元、陳縣長•張財務局長於十八日召集地方各界開會、議定實業商界、合認四萬元、各區殷富認五萬元、餘一萬元由財局縣府勸募、

私賣呂四匪船

呂四三甲鎮匪船、經軍警截獲十三艘、十八日經通如東啓海五縣長議決、將匪船充作水上特務隊補充船、南通縣政府據報、有人私賣匪船、特令呂四區長公安分局、切實保管、並出示禁止民衆收買、

北運通布滯消

本縣大尺土布、今年自春間頂淋盤起、至最近秋風盤止、共運出六萬七千餘卷、僅及往年六成、實因東三省方面戰雲瀰漫、致布銷停滯、

江陰

撤換教育局長

江陰教育局長黃貽清、因輿情不洽、教育廳電令調省、另委前充民廳視察員及教部科員林膕明（湖北漢川人）接充、林於十八日來澄、當日即至教育局接收、

常熟

王市鎭綁刦傷人案

本邑福山區王市鎭、於十七日夜十一時許、忽來大幫匪徒四十餘人、抵鎭後、即散放步哨、放鎗示威、先向北面邵姓牆門狂擊未破、即轉向隔壁楊福全家、當即破門入內、時楊姓家人、聞聲逃逸、祇有楊之長女、已嫁城內北門顧志耆之妻二小姐及女孩一人在內、當被綁去、旋又將楊之夥友吳度先綁去、繼至東街周東記、該姓適做紀念道場、入內即將周君纘夫婦並戚何村人溫姓二人、一併綁去、隔壁邵香元聞聲出視、被匪擊傷、並入內搶去金飾衣服等無數、臨行已一時許、鳴爆竹二響、向北呼嘯而去、距行至周介橋地處、周君纘妻因不良於行、棄於河邊、幸有鄉人張甘欣瞥見、當即車送回家、蘇州水警三區得報、派隊追勦、匪已杳如黃鶴矣、

揚州

綢業因糾紛停市

揚州綢布兩業發生糾紛、迄未解決、十八早、經成等舖、閉門停市、並以紅紙書下列數語（玆因綢布兩業糾紛、未能徹底解決、敬候商會商整會主持公道、）張貼門首、

縣局會同查勘秋收

縣府以四境苦旱、農民迭來報荒、而秋勘又已屆期、特派陸科長士銓、會同財局經征科長干賡礎、分赴四鄉履勘秋收、

嘉興

縣令禁米出省

縣政府以米價疊見升漲、雖多因米商壟斷居奇、及私販出省、十九日特出示佈告、不准運米出省、如經查出、除悉數充賞報告人外、須再照價十倍處罰云、

新塍近鄉大火

縣屬新塍鎭近鄉小姚弄地方章姓家、於前日（十八日）晚間失火、該處因無救火器具、致延燒鄰近有三十餘間之多、損失達萬餘金、

安慶

拿獲大批煙土

日前招商江天輪、運差赴漢、旋即放空來皖、駛至對江柏家滏地方、有本市城外之土販董小福乘划船赴該輪接貨、適安告差輪見遠處有划船接物、惟恐有違禁物品、比即開往該處、見所卸之物、係屬煙土、當由該輪小兵、將人與煙土一併拿獲、計煙土十四百餘兩、連同所獲之土販董小福、一併備文送請省政府民政廳核辦、現暫押省府警衛營部、

通緝貴池逸匪

安徽省政府前據貴池縣縣長王鳴義呈報、該縣在逃匪犯鄭實彩、係巨匪朱老五之副首領、又巨匪王永勝迭次架搶、亦係多年積匪、請求通令協緝、凡將匪首鄭實彩獲送來池者、賞洋五百元、王永勝賞洋二百元、省府據呈後、當即通令各縣局、一體協緝、

皖垣築路積極進行

省府至東城牆一段規定辦法

安慶拆城築路計劃、擬議已久、市政處近將東南兩門城牆拆去一段、並築成民生建設兩路、其省府至東城牆之馬路一條、業經市政處草擬路線圖、並規定路面二丈六尺、連同兩邊人行道、共寬三十八尺、呈由建設廳、提經省府第九十五次常會議決、交由孫（傳瑗）郭（子清）江（暐）三委員、會同民財建教四廳、詳加審查、經由審查委員會議、議決原則五項、㈠此路決定興築、用塞門丁路面、㈡建築程序、由城外向城內進展、㈢由市政處擬具救濟被拆民房辦法、呈府核奪、㈣路線決定後、明文公布、不再變更、㈤由市政處定期完成、後經報由省府第九十七次常會議決、照審查案通過、並令飭該處遵辦、繼經市政處詳加審核、並即呈復省府、略謂遵查東城牆至教育廳西廻文庫止之一段、擬定爲第一期着手路線云云、並附送詳圖請款、省府方面、以所定路線、係自農民協會圍牆內起、經教育廳之前部、暨其對面溝上民房、並教育經費管理處前部、鷺鷥橋蓋溝左右民房、穿出造幣廠、沖通城牆、跨過城濠、與建設路相銜接爲止、該核段約占全路線七分之三、尚屬平直、佔地幾盡官產、間有一二民房、所佔亦屬官地、並無須全部拆除、應准如擬辦理、不再變更、特令財政廳撥款、並飭安慶市政處遵辦、頃復頒發布告、所有該路線、無論公私築建物、均須依照該市政處指導、自行如限拆讓、或由該處代拆、一俟拆盡、即可着手建築云、

◆◆◆◆

上虞

老農突遭暗殺

東鄉方家泊上販農民張華香、年屆耳順、平素安分守己、以勤儉起家、生有二子、長名阿狗、患神經病、次阿炎、忤逆遊蕩、詎十五日下午九時許、華香及家人均睡、突有人叩門、自稱係孫徐村村長雲章店主工人、（何王村人）頃因其弟九章、與許炎榮張之子壻、爲耕牛踐踏田禾口角互毆、雲章店主勸解無效、特差我請你過去調停等語、及啓關、華香家人見爲一壯年農人、平頂赤足、口啣香煙、面外而立、家人不及細辯、華香乃燃燈隨往、不料久久不返、阿炎以孫徐村僅相距數里、其父去經三四小時未返、遂趕至姊夫家、不料炎榮夫婦、早已安睡、訊以爭毆情形、據云並無其事、且其岳亦未到來、阿炎乃在姊家過宿、十六日晨偕同炎榮回家、行過土山廟、瞥見田中一人伏地、初不注意、追抵家、始悉其父未回、忽憶及土山廟內之人、乃奔往探視、果係其父、殭斃血泊中、喉部受有刀傷兩處、胸際二刀、後腦一刀、俱深入數分、即馳報縣府檢驗一過、允候緝兇嚴辦、惟人言嘖嘖、對阿炎亦頗有懷疑云、

寧波

錢莊夥遭匪路刦

寧波江厦慎記錢莊、十七日上午八時餘派夥友鍾均玉、赴往來各店收買現洋、收畢回莊、行經靈橋門護城廟弄協昌祥店旁、因急於小便、遂將洋包挾於腰間、不料正在小便之際、身後突來一匪、將洋包刦去、鍾即反身、將匪抓住、匪袖出戳子、向鍾左手猛戳、鍾受痛放手、匪遂向又新街奔逃、刻已由該莊報告偵探隊、派員分頭兜緝、

娶媳突告盜刦

鄞西櫟社附近黃隘地方、有張如棠者、在滬經商、前日爲子成婚、到有上海賀客及親戚等數十人、詎是日夜間十二時許、突來匪徒七八人、面塗黑煤、持槍破門而入、將前後門把守、先將男客搜刦後、驅禁一室、後在女客及新婦房中搜刦、計被刦去大小金鐲八付、金戒二十餘只、珠花四朵、金表兩只、又在帳房間刦去現洋二百餘元、賀客身上共被搜去現洋一百六十餘元、聞總共損失約有二千元之譜、

平湖

爭繼案定期傳訊

縣屬大通橋、顧壽生與王照根因爭繼奪產、發生訟案、已經多日、玆悉縣府已定廿一日開審、

各租棧租價已開出

霜降已屆、本城各租棧、紛向佃業理事局訊問租價、尚無明文規定、各租棧以還租日多、決難再緩、現聞各棧之最大者、邢姓每石四元三角、葛姓四元、三叉河陸姓、以各地收成之豐欠而定租價之高低、

蚌埠

攤派編遣庫劵

蚌埠派募編遣庫劵四萬元、經鳳陽縣政府蚌埠公安局迭催攤派、商民協會總商會委員、昨已承認第一期繳四千元、兩會特於十八日下午二時、邀集十八業分會銀行界各大公司代表、在商會開會、討論攤派辦法、到三十餘人、討論結果、中國交通中央江蘇上海五銀行合認一千元、十八業分會房產業及各公司合認三千元、以營業之大小定多寡、一俟棄足、即交縣政府轉解財政廳、

公安局長易人

蚌埠市公安局代理局長陳傳文、原係第七師二十一旅副旅長兼任、陳氏現以前方軍事倥傯、無暇兼顧、特電請辭職、皖省政府乃另委汪琦接充、汪於十七日由京抵蚌、十八日上午到局接印視事、汪宜興人、前充總司令部參謀處科長之職、

清江

運河水淺交通梗阻

運河水勢近來日漸淤淺、以清江至淮安爲尤甚、小輪及清鎭長班商輪、均難直達、

宿遷共犯解清

睢寧共犯高士英等十三人、甫解到清、宿遷縣政府頃又解來共犯十一人、經高等分法院點收後、交看守所分別收押、

聯盟第十大會第五股

中國修正案之效用

明年將合消納國與製造國特開禁煙會議

（小可）

强國操縱聯盟、黑幕重重、向不易盡行窺破、最近數年迭開會議之「禁煙顧問委員會」、列席者有十三國之政府代表、曰南斯烈夫、曰荷蘭、曰中國、曰法、曰德、曰義、曰英、曰印度、曰日本、曰葡、曰暹羅、曰瑞士、曰美、表面視之、固未能得任何破綻、但據一九二九年第五股（即禁煙股）會議席間葡代表Vasconcellos之宣言、此十三國之中、不屬於產煙國者祇有中義葡暹四國、餘者固皆極著要之毒害製造國與產煙國也、

輓近科學製造之技能日進、歐美文明國之廠家、除製魔煙morphine 梏煙 cocaine 烈煙 heroine 二醋酸魔煙 di-acetyl-morphine 而外、尚復巧立名目、製造新毒質、爲一九二五年第二禁煙公約所未發見者、以貽害全球、故本年第五股會議、南斯烈夫代表福迪啓Fotitch之報告、尚請各國政府、再注意於衛生委員會所提出之新毒品一覽表、總之禁煙之舉、爲消納國計、雖可免蒙大害、而爲製造國計、經濟上實不能無直接之損失、集多數之製造國、而使屢議禁煙、是何異「與虎謀皮」安望其能即有顯著之成效乎、

本年第五股開會時、南美洲之小浮里Venezuela與烏渠Uruguay 以及歐洲之義大利、均以不產煙之國家、提出積極之禁煙議案、而禁煙事業、根本諸產煙國所左右、此輩提案、當然不易博得諸產煙國之同情、如小浮里國提案要旨、謂須切實調查兩事、第一有何特別原因、阻止各政府實行、第二批准公約之國、有何設施（如公布何種法令設立何種機關）以盡其條約上之義務、而義國之提案、則爲贊助小浮里國之提案者、又如烏渠國提案要旨、謂大會請行政院、在永久委員會長指導之下、成立一五人委員會、從速議定實行海牙江戶两公約第三款之辦法、而其語之求「限制一切煙毒製造品」固盡相同、同時英國代表、亦提極長之議案以示抵制、義代表沙棣Baron Alessandro Sardi 云、若依英之提案、禁煙問題、只須由製造國共同討論、而不產毒品之國反無發言之餘地、是以義國提議、須合製造國與消納國共同核議、然彼南斯烈夫荷德法諸代表、羣起附和英國、此數國均產煙國、合爲一氣、聲勢浩大、自非小浮里烏渠義大利等國所能匹敵、

中國代表伍朝樞博士、鑒察事勢、審度法理、乃特起自開一新路、即就英國之原案、加入修正之文句、其意蓋欲令「消納國」對於禁煙案之核議、能與諸產煙國、占得均等之機會也、其演說詞有云、「中國所提修正案、意在使消納煙毒之國、亦得遣派代表與會、昨義代表既從法律上憲章上之觀察點、對於此案、有所指陳、予請更從實用上立論、或謂鴉片會議、僅由製造之國列席、榮譽所關、與會者必思盡責、（反激之詞、令人不寒而慄、）然此會議、果何爲乎、（一波突起、喚醒操縱鴉片者案之迷夢）此會議之召集、乃爲判別必需產額與過多之產額爲两起、其過多之產額、每一格蘭之重、均有傷於人道、小自一格蘭、大至一基羅格蘭、更大至於一噸、有嗜而吸之者toxicomanes、非以金錢爲代價、乃以悲痛與血爲代價、（顯出製造國居心之險狠、隽語吵文、可歌可泣、）是以欲開會議、分清此两者之界限、至少須令「著要之消納國、」一同到會、予喜深信此等製造國不樂多製一格蘭之毒、但諸君須知、其中尚有困難、此輩尚須對自已大奮鬬、當今之世、誠或有一意孤行之輩fanatiques、竟願此等製造國、絕對不製毒品、然若僅使製造國與會、則難免消納國之不能滿意、倘使消納國亦與會、精神上之影響大有裨益、又需要數量之估定、甚爲困難、若令消納國一同在場、可以聽其發表意見、此種意見極爲重要、又一原因、就中國之提案立言、因正維消納國、對此會議乃最關心、即若多製一格蘭之毒品、本國之人、即可立受其害也、或謂大規模之鴉片會議、殊不易立刻成立、但中國之意、若使主要消納國到會、爲數並不甚多、此種會議、可望其速集也、

英國提案經中比及瑞士諸國代表之修正後、當場議決、內容大旨則云、大會追溯一九二四年一九二五年間江戶禁煙會議所提各製造國間成立「限制毒害製造額」之協定、核悉本年大會期、法代表及其他各國「限制煙毒製造額」之種種宣言、承認江戶禁煙公約所定監察販賣鴉片諸毒屬乎國家與國際之一切組織爲重要、望各會員國、速將該公約一體實行、並望立即施行補助之計劃、按照醫學上科學上所需要者爲限、限制煙毒製造額、因認自今而後、凡魔煙烈煙梏煙以」一九二五年公約第四款乙丙庚各節所規定諸毒品限制製造額之原則、已由一國際之同意案、而作爲採用矣、更有進者、大會請禁煙顧問委員會、爲上述之限制、擬定計劃、以不可使煙毒價格、緣以增高、以防不產毒品之國、自行製造、又該顧問委員會之報告、將送行政院、而由行政院召集製造毒品之國以及主要之消納國et les principaux pays consommateurs 各政府代表、共同會議、又勸該委員會擴大範圍、使不產毒品之國、一同加入、又定鴉片會議之經費爲二萬五千金佛郎、送交第四股、列入一九三〇年聯盟預算案、

按小浮里烏渠等國提案之不成立、爲受英國等代表之反對、其反對之理由、小浮里之提案、病在需時過長、两國提案共有之困難處、則爲經費之問題也、卒之英國提案、亦有二萬五千金佛郎之經費、其對小浮里等國、論經費、曾不過五十步與百步之差、而論成敗、則彼此相懸絕焉、論提案之效用、反不如中國代表之修正條文、較爲簡當而易行云、

❖❖❖❖❖❖

愛蘭百利代乳粉　將來效果
本公司代乳粉創始已久銷行愈廣其效力至大賢者類能知之
一號代乳粉　適用於初生至三個月之嬰孩
二號代乳粉　適用於三個月至六個月之嬰孩
三號代乳粉　適用於六個月以上之嬰孩
本公司備有育兒寶鑑一書詳述育嬰方法函索附郵票一分即寄如附郵票一角即寄代乳粉樣子一瓶以供試服
上海北京路二號　愛蘭漢百利公司總發行　各大藥房商號均有出售

骨節痠痛
橫痃○下疳○等一切梅毒
東腫西爛○患者不免心中恐慌
實則此等局部腫爛○尙屬初期○○
倘筋骨覺有痠痛○毒菌已內竄○○
此時血管及骨節間○滿佈梅毒病菌。
恐其瘋癱殘廢○或全身腫爛○
不幸而危及生命。
哈蘭士　內服　六零六
乃梅毒唯一之尅星○能以藥力殺絕血中或筋骨間之梅毒菌○從此統體血液淸潔○
不論新久梅毒•立服立效•斷根不發•其效如神•
每瓶一元七角五分　每打十七元五角
上海四馬路　太和大藥房發行
各省各埠各大藥房均有分售

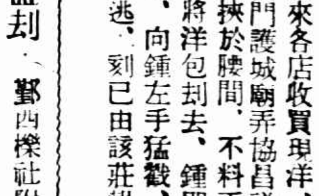

專接行李
送車站　車租每時四元　隨帶嘅夫四名
上海搬場公司
第二分行　河南路橋堍
電話一八八七七號

十八年十月廿一日
第八百廿六期

Eastern Times 時報

上海網球看客興致高 爭先恐後 林寶華究竟不弱 邱飛海爲脚失敗

日輪又肇禍 外白渡撞沉源利輪船

溥儀討債案 判决由陳光遠等清償

松花江輪票售至富錦 同江票尚有待

法國南部洛特斯地方有一神怪之泉年有六十萬香客進香此處圖示數香客在神秘之扶梯上

The pilgrims in Lourdes. As is well-known there is to be found at Lourdes in South-France a spring which is regarded as miraculous, and therefore the town is annually visited by about 600,000 pilgrims. One sees here some of the pilgrims creeping up the sacred staircase

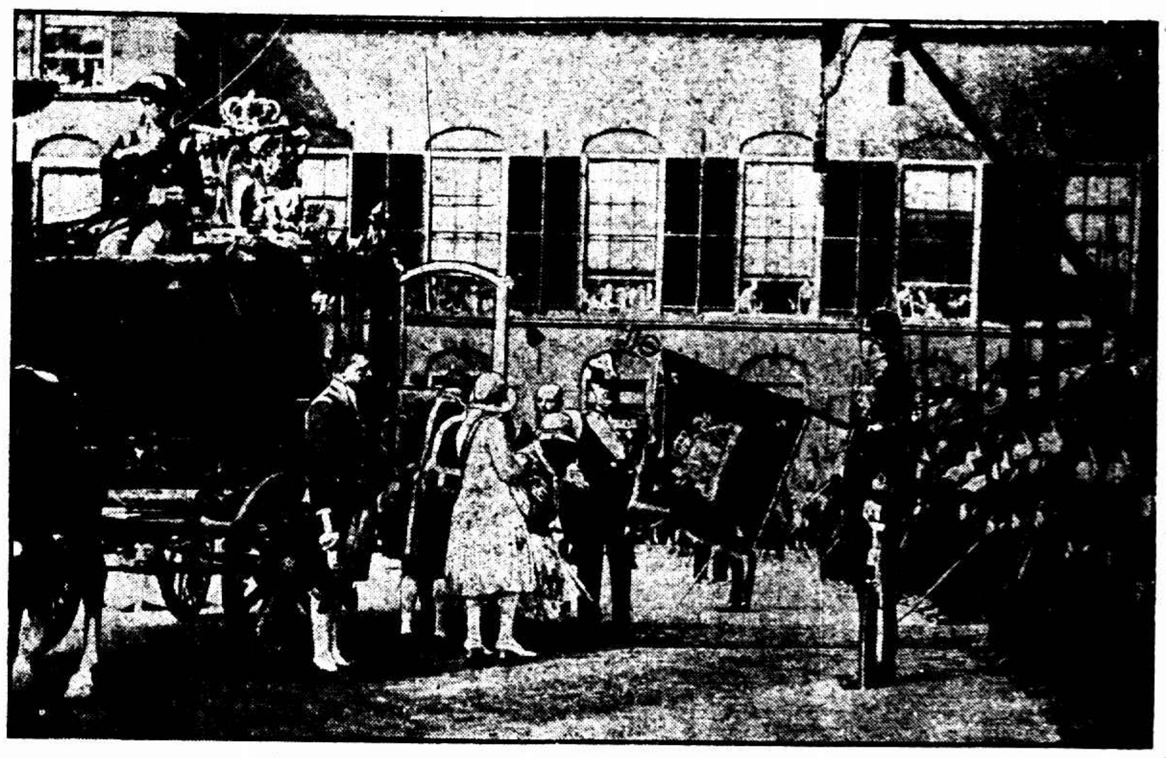

荷蘭議院中舉行尋常儀式圖示一轎車其前爲公主瓊立痕皇后維爾希明及太子康沙脫

The Dutch Parliament has been opened to the accompaniment of the usual ceremonies. The picture shows the state coach, and before it Princess Juliane, Queen Wilhelmine and the Prince Consort.

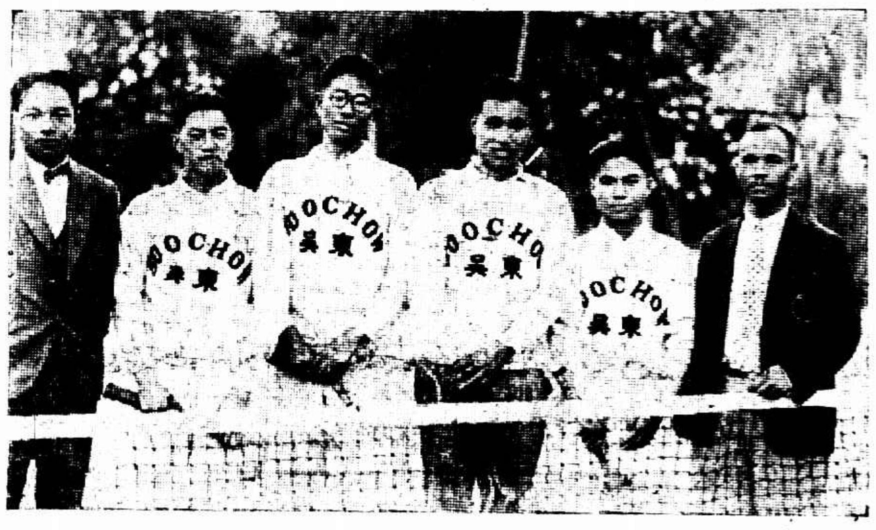

奪得四大學第二屆網球錦標之東吳隊　「自左至右」俞杰(幹事)歐陽旭初陳復豫高尙英徐煥黎許明輝(教練)　程叔年

The tennis team of Soochow University, winner of the 2nd intercollegiate tennis champign.

海別甫拉原係阿富汗盜魁自阿梅而拉逃遁後遂爲阿富汗王圖爲海氏與諸將軍及政治家合影(現海氏已爲賴第所逐)

Marocco's young Sultan has been on a visit in France. In the picture we see him leaving Palais de l'Elysee after a visit to president Doumergue.

上海商科大學月會成立大會紀念　陳憲謨贈

The inauguration of the Monthly Intellectual Society of Shanghai Commercial College

摩洛哥幼主曾作法國之遊圖示彼會見法總統後離去巴拉愛來宴

Habibullah, the former Afghan robber leader who after the flight of Amanullah became King of Afghanistan is seen here together with his generals and statesmen.

攝影家錢景華在松江女子中學演說時會場中光景　郎靜山贈

Mr. Chen Chin hwa, a well known photographer gave a speech in Sung kiang Middle School for Girls

南京特別市黨部二區二分部宣傳委員夏來安　曾漫君贈

Mr. Shia Lan-an a propaganda officer of the 2nd branch of the 2nd section of Nanking Special District Kuomintang Party.

勒吐精老牌代乳粉

無異母乳

以之哺孩

真本領　真利害

昨日兩國手初次賽網球、

林寶華究竟不弱

以三比一打勝邱飛海　邱受脚的虧

……第一把椅子還是不好確定

◆看客多上海從來未有◆

◆林寶華與邱飛海初上場時、由本報攝第一影、他們並肩搭背、笑嘻嘻的、似乎說、我們兩個今天不過試試罷了、原來好朋友、高下在所勿計、

要訊

林寶華昨以三對一之結果勝邱飛海、此雖爲林寶華之技不差、但邱飛海之脚傷及上場之驚惶亦有以邀成之、在現欲定國手、僅僅一次比賽既難確定、因不能即以此謂邱之技不如林、故昨日甚場觀衆希望再覩者殊衆、林寶華與林邱議商須於今日作末了之賽、但林勝邱後忽然態度不變、昨日中宣謂不願再與林邱議作戰、後經體育協進會一再邀約、該未得允、計實失諸運動員仁慈之精神、故林若堅決不賽、閉協進會須將昨賽取消、

□衝破竹籬

昨日有一部份觀衆、約五百餘人、在兩場看樂華之足球、既畢、皆向網球場之竹籬御來、勢如潮湧、在場維持秩序之安南巡捕急往彈壓、亦難無効、但聞「豁拉」一聲、籬笆坍倒、猶若黃河決口、一時秩序大亂、在座觀衆無不驚慌、幸不久卽告平復、而網球場中全此、觀衆乃益擁擠、

□忠告不聽

當邱林激戰第二盤時、雙方正酣戰難分、四周觀衆心理受局中人暗示、人人躍躍欲試、許長論短、人多嘴雜、協會主幹郝伯陽乃起立向衆忠告、不意觀衆報以惡聲、此起彼附、鬧成一片、郝君見難以理喻、祗得退下、亦云寃矣、

網球場上從來未有

……四千餘人爭先恐後

林邱決鬪之期既至、滬上人士無不欲一廣眼界、故未及一時、天文台路及康悌路一帶巳見人如潮至、各售票房畔、爭相買票、惟恐不及、但門小手多、不够分配、故圍得鐵桶相似、滿耳嘈雜之聲、場中四面看台、充塞觀衆、約略計之、不下三千餘人、（加後來擁入總有四千餘衆）實爲該場開闢以來之新紀錄、局幕既揭、觀衆息心靜氣、每至雙方表演精美處、則掌聲如雷、震耳欲聾、迨一局告終、則羣相探視記錄板、切盼雙方分數之變化、其一種熱烈之狀、誠非筆墨所能形容

觀衆心理？昨日多望邱飛海？

此次戰報露布、觀衆心理、事前事後、即分二派、在未賽以前的人心、都半以林寶華、近來球藝遠不如前、邱氏挾絕技海外來襲、定有成竹在胸、不難一鼓而下、且邱氏到滬後、幾垂一月、疊與海上網球名手交量、節節勝利、先聲奪人、益使觀衆心理變遷、趨向邱氏、即日昨下午酣戰之時、三四千人還都半是存邱勝觀念、是邱氏之能得人心、有足多矣

勝負決在第三盤內

邱飛海苦脚跑不便

觀衆均爲邱惋惜

鐘鳴三時、戰端開矣、林寶華恃其身段之活潑、處處足以制邱、邱因足傷未愈、似覺到處示弱、抽擊還壓等法、雙方俱到神境、惟林寶華發球之凶猛、以及攔網之迅速、實使奔跑不得如意之邱飛海受一重大打擊、邱氏失敗主因亦即在此、各盤情形分述如下、

第一盤　邱飛海首先發球、沉毅有力、適與林之勇猛處相反地位、邱即以滑四勝第一局、繼即由林氏痛擊五局、一帆風順、林氏打得喜氣洋溢滿場奔飛、後勝負參半以竟第一盤、各局比數如下、

林〇四五五五四九七七……四六籌

邱四三三三三二七九五……三九籌

第二盤　邱飛海在失敗後、打來反見鎮定、這是此次亞洲球家的特點、在本盤中、時時發見其襲人之處、攻人不備之絕技、林寶華幾被他糾纏到目迷神眩、手忙脚亂、卒以二對六終第二盤各局、比數如下、

林二一一四二〇五二……一七籌

邱四四四二四四三四……二九籌

第三盤　在勝負參半的比數以後、第三盤的得失、很爲重要、可是邱飛海在第三盤中、雖然打來精彩百出、屢顯絕技、惟兩足奔跑不便、遇高球不能迎頭痛擊、逢斜擊不便橫衝直撞、而反受林氏襲擊機會甚多、因此林氏得心應手、到處逢源矣、其比數爲六與四、各局計數如下、

林四五一二八二四三五四……三八籌

邱〇三四四六四二五三〇……三一籌

第四盤　連失兩盤後的邱飛海、在第四盤攻打的時候、靜默中似現慌張態度、蓋四座觀衆均爲嘆惜、邱亦因此手脚時與拘束、抽拍常失準的、林寶華雖時有過火的球自遭殺落、可是終敵不過邱氏被其空擊受屈的來得多、雙方每次的勝負、抽擊壓蔵方面、實無懈可擊、實完全在迅速上•時間上•地位上•分見高下、以此邱氏雖能得心應手、其奈奔跑不能如意何、林氏素缺常力、日昨精神既佳、臂力•腕力•脚力俱佳、一場劇戰、林氏竟以七對五結束全局、

林四二二四七一〇四四四五四……四一籌

邱二四四〇五四四二二六三二……三八籌

◆你看、網球場上的看客、眞是人頭簇簇

◆有許多人到得遲了、祇看台背、爬上去、倒好興致

□秋風逼人

昨日天高氣爽、溫度適宜、故觀衆倍增、不料比賽及半、忽而湧起浮雲、日色無光、秋風蕭蕭、砭人肌骨、觀衆高據看台、面對涼風、瑟瑟作抖、而尤以女賓之衣薄衫、最爲所苦、「冷煞哉」之聲不絕於耳、

□坐墊飛舞

比賽告畢後、一般觀衆如醉若狂、羣將坐墊向空中拋擲、此時網球場上如蝴蝶飛舞、煞是好看、而邱林兩氏亦於熱烈之歡呼聲中挾拍徐徐出場焉、

小崙強初顯好身手

江道章亦有優美表演

小崙強譽滿平津、此番來滬、雖未曾多大出手、但球藝之精、動作之捷、巳多令人佩服之處、昨與江道章作戰、爭鬪甚烈、蓋江氏技術日來進步甚速、結果小崙強以六比三•五比七•六比二獲勝、但綜觀全局、江道章亦多優美之表演、

雙方於一時許開始接觸、小崙強風頭殊健、取勝首局、江道章繼以猛烈之施射、亦有所得、惟小崙強身材矯勇、抽球低急、勢甚峻急、第一盤小崙強以六比三勝、第二盤江大起反攻、節節占先、側勢平斬、均臻上乘、小崙強從容對付、爭抗甚烈、惟因野球過多、恒逸出界外、江乃以七比五挽回一盤、成各一之和局、第三盤小崙強故態復萌、高壓低攔、一時並作、片刻間連下三局、江道章雖屢試好手、力圖挽回、無奈對方盛勢相凌、咄咄逼人、故當至二三之比時、再難堅持、即被小崙強以六比二勝、雙方本應再比一盤、方克定局、惟以時間經濟、且係表演性質、勝負不計、乃即收場、而繼以林邱之比賽、

◆足球看不數晚、圍到網球場去、籬笆吃不住、倒在地下、安南巡捕只好退避、（莫仲良攝）

猛烈的一場足球

樂華　西捕　昨日不分高下

樂華足球隊於昨日下午二時一刻約西捕隊作友誼比賽於中華足球場、前往觀戰者達六千餘人、樂華陣線、隊長李惠堂仍舊時出戰、左外衞由王季准擔任、其餘前鋒次衞略有變動、而實力之堅強乃一仍其舊、西捕勇將如雲、陣線整齊、故雙方鏖戰殊烈、

上半時　樂華失機會　各無所獲

裁判員畬特羅、一聲銀角、兩軍開始接觸、樂華首取攻勢、李惠堂脚頭頗健、先施準切打門以擾敵方、惜用力過大、越橫木而逸、西捕飽受虛驚、未幾樂華之二度進攻又起、先由右方潛入、繼在左路追射、李惠堂身先士卒、奮身力撲、當被守門擋出、但爲時無幾、戴麟經•陳虞添以重壓入、瞬速無比、混戰敵門、但見塵頭起處、一球湧進、四座觀衆正鼓掌慶祝、而裁判員作廢之笛聲已起、蓋因越位無效也、此後西捕亦屢退強擾亂、幸樂華內部穩固、得保無虞、最後樂華復重重施迫、一次李惠堂率陳虞添由左路攻入傳中、奚巧生橫裏趕來、舉脚力蹴、球擦門而過、相差僅在毫釐之間耳、

下半時　各得一球　成和局

檸檬時間後、奚巧生出場由陳家球替代、西捕振作精神、猛烈進攻、一時聲勢赫然、樂華四面楚歌、前後受敵、未及五分鐘、西捕用包抄法壓入、當被衝進一球、樂華戰士此時怒髮沖冠、立下總攻擊令、果然未及三分鐘、局勢驟變、李惠堂最告奮勇、一球自右路滾來、追上踏住、撥動球影、長驅直入、勢若破竹、平相當地位、挑起一脚、球如離弦之矢、飛入網窩、西捕守門救之莫及、乃成各一平手、嗣後樂華•焰熖赫幾全屬彼之勢力範圍、曾以幾度衝攻、惜均未奏効、往往殊少精彩、故各無建樹、結果成各一之和局

夜足球盛行美國

白色的規定

美國各學校於夜間舉行足球比賽者日盛一日、自本年秋季足球開始後、該國全國足球規則委員會已發准於夜間用白色足球比賽之特規、

◆昨日雖然網球看客極多、足球場上看樂華戰西捕者亦有六千人、圖中看台擁滿了、（莫仲良攝）

市一體育場

小足球會開賽聲

□市甲華星平分秋色

□幼童軍初場建奇勳

昨爲市一公共體育場小足球競賽會開始比賽之期、上午壯士組鏖戰五場、下午健兒組鏖戰四場、凱歌迭奏、[illegible]不絕、洵極一時之盛、茲錄其結果及情形如下、

▲壯士組

時間	隊之勝負	結果	裁判員
上午九時	百祿勝全白	二比〇	黃勝白
上午九時	協樂勝南星	七比三	徐子美
十時二十分	中法勝南強	四比二	弦龍海
十時二十分	華星勝星乙	三比一	馮玉堂
十時二十分	市甲對華星	〇比〇	瞿越

▲健兒組

時間	隊之勝負	結果	裁判員
一時三十分	精華勝華勇	四比二	賈賢良
一時三十分	中法丙勝尚文	三比〇	周知
二時四十分	幼兒勝慈三	四比一	丁兆成
二時四十分	彼星勝通惠	二比一	周智

連場比賽各有特色紀其尤者、以告同嗜、

百祿勝全白

百祿隊員、體格魁梧、軍容嚴整、一望而知甚勁敵、全白球員、雖竭力與之週旋、終感顧此失彼之苦、幸百祿前軍急於求功、射欠準、小球未能入網、遷延至二十分鐘、方獲一球、移中再一球、後續混戰、全白士氣稍怯、又失一球、上半時遂以二比〇告終、下半時、全白將士效命、前呼後應、而百祿上半時過於賣力、銳氣漸減、故下半二十分鐘、各無所獲、仍保持二與〇之比而散、

協樂勝南星

協樂隊員球藝未造絕頂、特前後左右、呼應聯絡、故進攻退守、靈活無比、南星隊相形之下、未免見拙、上半時休戰時、得五與一之比、協樂大勝、下半時續戰、我人方謂協樂較具餘勇、勢如破竹矣、詎南星奮起、最後之戰、亦殊可觀、結果各進二球、合上半時計、成七與三之比、

華星與市甲

十時二十分開、南北兩場共二場、南以興中法居北場、華星與星乙居南場、華星與市中居中場、其時觀者千餘、咸舍南北兩場、而環列中場之四週、足見華星與市甲之吸引力矣、在球藝上、頭功勁、俱臻上乘、在戰略上、進退虛實、變化不測、爭兵雖勝在雙方射營門、毎令人失驚、其防禦有方、化險爲夷、更令人叫絕、而兩雄相遇、鏖戰六十分鐘、各無半點差池、成〇對〇之平局、亦殊難能而可貴、

幼童勝慈三

上半時、幼童居上風、取大時之便、猛烈進攻、雖以慈三隊員之靈敏活潑、亦窮於應付、小球環繞球門四號、既出復來、險球之多、更無分鐘無之、賴守門員眼明手快、朔得絕處逢生、然至終場小館、已失去三球矣、下半時、易地再戰、幼童以逸待勞、改取攻勢、二十分鐘時、幼童三名軍推攻、後部空虛之際、出奇直搗、爽爽快快、獲得一球、然不二三分鐘、慈三亦以死戰獲得一球、遂成四對一之比數、

市一場

女子排球

廿六起開賽

市一體育場發起之市一女子排球會、參加者共有民立、務本•兩江•南洋•中國•上中等六隊、採單循環制、定月之二十六日開幕、秩序業已排定、茲探錄如下、

隊名	日期	時間
南洋對務本	十月念六	下午三時
兩江對上中	十月念七	上午十時
民立對中國	十月念九	下午四時
上中對南洋	十一月二日	下午三時
中國對兩江	十一月三日	上午十時
民立對上中	十一月五日	下午四時
務本對兩江	十一月九日	下午三時
上中對中國	十一月十日	上午十時
南洋對民立	十一月十二	下午四時
務本對上中	十一月十六	下午三時
民立對兩江	十一月十七	上午十時
中國對務本	十一月十九	下午四時
南洋對中國	十一月念三	下午三時
兩江對南洋	十一月念四	上午十時
民立對務本	十一月念四	下午三時

中日德運動會

德國得分最多

中德日運動會今日閉幕、結果德國八十二分、日本六十九分半、中國三十分半、（國聞十二日電）

公園附近浦江中 日輪又肇禍

＝源利輪擱淺難動＝泰安丸向前直撞＝

全船沉沒幸未傷人

政記公司源利輪船、（譯音因該輪並無華名）昨日上午十時進口、在外白渡橋公園外面掉頭不轉、擱淺浦面、旋有日本商輪泰安丸、亦由下游駛抵該處、把舵失效、向源利輪船頭左面猛撞、源利被撞一洞、歷一小時許、船身完全沉沒浦底、所幸尚未溺死人命、玆將詳情紀後、

泰安源利 先後擱淺

本埠政記公司（據云係華商）、源利號商輪、本班在日本運來煤炭一千五百噸、於昨晨逆水進口、檣子上懸有MGLA四旗、上午十時、駛抵外白渡橋公園外面浦中、正擬拋錨轉舵、掉頭向北、詎因潮水關係、錨舵均失效力、掉頭不成、船身橫岔於浦江之中、該輪船主、見掉頭不轉、立刻倒車後退、不料後面有日商三菱公司泰安丸輪船、跟踪進口、不知如何、擱淺白渡橋外浦面、與源利輪相距約三十尺、利該源輪恐致相撞、不得已、又開順車向前駛去、但其時落潮頗急、影響所及、船頭不能向外岔出、竟逕向公園灘邊駛去、船身停住灘上、不能動彈、該處離公園祇有五十尺左右、

泰安出險 源利被撞

泰安丸擱淺浦中、由公司中立派拖駁輪金陵丸到來、繫繩拖動、一面由泰安丸自動打倒車、得以脫險、向後退去、暫停於虹口招商局中棧外面、復由金陵丸拖駛向前、又至白渡橋外面、正擬轉舵向南、不料船頭又蹈源利前轍、直向公園灘上迎來、該輪見迎面有源利停住不動、恐向猛撞、故開倒車退讓、但無效、續拋兩錨、以期止住其前進力、因駛度頗速、絕未受錨制止、依然前進如故、霎時將源利輪船頭部左面檯閣之下撞一大洞、泰安丸船頭亦受損、向內凹進、當被金陵丸設法將泰安丸拖開肇事地點、向南駛去、

纜繩中段 船身沉沒

源利輪頭部既被撞破、洞穿鐵板、水即向內浸入甚速、船身漸漸下沉、至十時四十四分、已沉下三尺、遂不再下沉、當由船員用粗纜繩二根、一繫船首、一繫船尾、兩纜均繫於公園中之大樹上、以便阻止源利船身向外橫倒、一面於檣子上高懸黑球兩個、防止他輪再行肇禍、是時潮水已轉落為漲、愈漲愈急、水勢激烈、至十一時五十分、二纜力不能勝、同時中段、致船身無可依托、船頭先行沉沒、船尾隨之而下、至正午十二時〇五分、船身完全沉沒

中日船員 幸均脫險

當源利輪被撞下沉時、輪上因未載搭客、祇有船員紛紛向外圖逃、以期脫險、旋由三二八號划船救出船主日人一名、水手二名、九一〇號划船救出水手二人、陸家嘴水巡捕房亦派包探葛長生、及中西捕等、前往援救、由西捕福克司救起水手七名、七號華捕救起水手七人、十一號華捕救出日人一名、水手二人、廿二號華捕救出日人一名、水手一名、（該輪上船主火工均係日人）其他船員、亦由他船援救脫險、幸無一人落水、

潮落水退 檣頂未露

查源利輪自船底至檣頂、計高八十英尺、但失事地點、水深祇六十英尺、故該輪被撞沉沒後、尚見檣頂透露水面、嗣後潮水漲高、檣頂亦遭浸沒、當由水巡捕房雇用小船數隻、駛泊沉船四週、高懸綠旗、晚間改懸綠燈、以資識別、但至昨日下午六時、潮落水退、檣頂仍未透露、據熟悉水運者云、該處適當要衝、水勢比他處為急、或係船身受潮衝激、橫臥浦底、亦未可知、果爾、則將來打撈時、將益感困難、

婚約搖動

女學生說：「以前的信是敷衍的……不識抬舉……」

但：男學生 還在癡心夢想

住居法租界愷自爾路一一四號蘇州吳縣人董瑞甫之子漢勳、昔年文定方浜路長康里三號同鄉人沈金氏之女停如為室、去年乾宅央媒送往坤宅通知、擬擇吉完婚、詎坤宅不允、遷延至今、玆乾宅接得婦女協會代表沈停如來函、略謂此種不同意之婚、本應早日解除、約期面談、俾便解決等語、董父子接函後、立延律師具狀地方法院請求維持婚約、沈金氏母女亦提出辯訴、

昨日上午由龐推事開庭審訊、董瑞甫不到、遣妻朱氏代表到庭、供稱、伊子漢勳、年二十二歲、又沈金氏供稱、伊女停如年二十二歲、問官遂訊據原告供、於民國十一年間定親、去年八月曾往女家通知定期成婚、詎女家不允、延至今年八月、又伸前議、女家依然不允、但未婚媳沈停如與我子來往的信極多、供至此、原告律師將信十封呈案請察、又董漢勳供稱、於十九歲時與沈女士會面之後、時常通信、直至[illegible]月間、始絕音問、我雖去信、然她終無回信、又被告供、我女於十五歲時定婚、但我女不同意、故我將她打罵、亦屬無效、官問董姓做何生意、答米業、沈停如供稱、因他無正當職業、且不識抬舉、故不同意、即使勉強成婚、將來亦難免離異、問官乃將原告呈出之信給閱、問是否為你親筆、答是的、問你的信上寫他的學問比你好、現在為什麼說婚姻不同意呢、答完全敷衍而已、問你現在讀書否、答前在務本讀書、後入伯特利學校、玆調入同濟醫科學校、問官又問董漢勳你現在何處讀書、答前在中醫專學、現調上海國醫學院、前因荒課時間、沈女士即指為並無職業、問官當請李檢察官蒞庭發表意見、一面開始辯論、由兩造律師互相辯論一過、問官宣告終結、定於廿三日下午二時宣判

可憐神女

既遭欺騙又被誣

閔行女子徐金妹念四歲、向操神女生涯、營香巢於廣西路愛吾旅館四十號房間、日前得茶役之介紹、與二十二號房間內之浦東人吳再道結識、一見傾心、互相恩愛、吳乃語女曰、余尚無家室、欲娶汝為妻、徐女覺吳風流倜儻、性情溫柔、慨然諾之、吳當兌一値洋三十五元之金鐲給女、以博其歡、如此同居數日、至前日、突有一婦人前來、與吳互談良久而去、經徐女探悉該婦乃吳之髮妻、遂大起醋意、以吳不應以謊言欺騙、且覩其妻、情狀頗凶悍、殊不願為小星、受人欺辱、致自出外、另闢香巢于福州路新大華旅館、因尚有另星物件留在愛吾旅館、故以電話通知該旅館茶役、囑將伊物送去、事為吳所悉、以徐女不應不告而別、乃往新大華旅館與女爭吵、毫無結果、遂思以中傷之、即往總巡捕房捏詞謂女偷竊伊之金鐲一只、駁捕頭飭探劉俊卿往將徐女逮捕、轉送女所暫押、前晨解送臨時法院、原告吳再道臨審不到、而徐女亦極端否認有竊盜情事、經周先覺庭長諭原告不到、被告徐金妹無罪開釋、

夫婦各有理由

靑春時代早離為妙？

奪子起風波

常州人顧老二、（別名恒隆）年近不惑、向賣火油為生、妻陳氏、結褵十一載、生有二男一女、長子八歲、次女去年夭殤、幼子三歲、伉儷間尚稱和睦、不謂多年夫妻、近來忽口角紛爭、各走極端、而陳氏竟要求離異、昨日率領幼子私奔、適顧歸家、半途撞見、搶奪兒子、互扭道上、遂被崗警一併帶回該管四區總署、由新署長詢據顧供稱、伊（指陳氏）十六歲時、嫁我為妻、迄今已有十一年、素來親愛、偶有勃谿、須臾即言歸於好、從未有過甚之爭吵、詎去年起、頓變常態、時嫌我老朽無能、職業低賤、已蓄意與我決絕、旋將長兒寄養伊娘家、年餘未見、去秋獨自逃出、當以幼子待哺、日夜啼哭、倩人四出探聽、費去許多精神、方將其尋回、但從此感情日弛、今則視我如路人、我終看兒子面上、忍氣吞聲、孰意近來堅欲與我離婚、任其重嫁、我以伊既居心不良、勢難挽回、聽之、惟兒子理應歸我、不謂昨日乘我出外時、挈子潛逃、幸被我瞥見、扭署請核、詰之陳氏供、二十七歲、我嫁彼因其人頗誠實、去年將私蓄洋千餘元、供渠開設萬興糕糰店於虹口華記路、不料渠將店中銀洋、私自藏去、佯曰蝕本、蓄欲驅我另娶也、我以其不念舊情、斷難偕老、不如乘此青春時代、早離為妙、但兒子我要的、新署長以案關民事、着飭解局訊核、

工人之妻

既嫌夫貧 又嫌夫年大

私姘潛逃 仍作工人婦

住居滬北虹橋永祥里第二四八七號屋內之泰安人段治平、年二十五歲、向在英美煙草公司工廠內作工、因尚未有家、當於前年憑媒說合、聘娶同鄉人李姓女為室、結婚後、李氏以乃夫年齡較大、且復家境貧寒、殊難偕老、遂變其初志、另與隆大輪船後艙當小工之江北人朱老八姘識、陳倉暗度、已非朝夕、今年六月間、李氏因忽患病、返籍養疴、至七月二十四日始行回滬、未幾即行失踪、段情急四出偵尋、杳無消息、近來偵悉已經與朱實行同居、在南市王家碼頭潤德里十七號、故於昨日上午十時許、偕同其表兄劉生培前往該屋、並鳴到該處第六崗守望警蘇海清進內、得將李氏拘獲、帶回該管一區一分所、所長帶案預審、李氏供年十七歲、我與段治平實非正式夫妻、原係姘識、皆因段不顧贍養、致累我生計窘迫、不得已與朱茍合等語、所長因原被供詞各執、命暫留所、派警調查事實、再行復訊核辦、

螟蛉女捲去 印子錢得來

因嫁期近 約情人逃

向放印子錢之王裕生、家住老北門內王醫馬弄末家、因無所出、自幼螟蛉一女、名阿娥、今年十八歲、頗具姿色、早經許嫁與人、訂於明正婚嫁、惟阿娥性喜自由、近與某中發生戀愛、暗訂白頭之約、故於日前相約偕逃、阿娥並將伊父所藏之鈔洋一千二百餘元、及首飾等一併捲去、避匿無踪、裕生四出找尋、直到前日下午、始在滬西哈同花園附近某里內將阿娥尋獲、當場抄出鈔洋六百餘元、餘款均已用去、並將誘拐之某甲亦扭獲、向法院控訴究追、

少婦意志薄弱

被誘惑又被販賣

住居閘北海寧路天保里二十四號之甬人顧馮氏、祇生一女、名阿雲、現年二十六歲、去歲憑媒嫁與同籍鐵匠徐雪仲為室、當以人口稀少、囑徐同居一處、頗相融洽、其鄰居管紅興、乃一浮滑之徒、見氏色麗、遂施其勾誘手段、氏固意志薄弱者、卒被其蠱惑、詎知管又圖販賣、日前托友將阿雲誘往寧波、已則以避免耳目起見、仍居滬地、昨日往氏處假作安慰、被氏窺破隱情、乃鳴警拘往四區一所、轉解司法科核辦、

男女不是光明結合

究竟心虛！

城內姚醫馬弄一號王玉昌之女阿珮、年方二九、頗有姿色、近爲曾在公共汽車爲開車之吳鑑蓮誘惑成姦、並帶之逃遁、賃居安南路地方、不料露出破綻、致爲總巡捕房包探得悉查究、吳立時恍惚、知爲拐逃、遂帶入捕房、訊知阿珮之父住在城內、乃傳同王玉昌移解第二區一分所、於昨轉解地方法院訊究、

五歲女孩

慘死垃圾車下

寧波人汽車夫陳瑞林、住閘北中山路兆吉坊五號、其五歲女孩彩娥、昨日上午十一時許、由弄內跑出、希圖穿過馬路、適有三一三八號市衛生局垃圾汽車疾馳而來、遂被撞倒、頭顱軋扁、腦漿迸流、頓時斃命、厥狀殊慘、汽車夫鹽城人江福壽、見肇巨禍、希圖逃走、女孩之父聞警趕出、將車夫扭交崗警、帶入五區二分所、訊判解送公安局、孩屍行由地保報由法院派員驗明、着家屬具棺收殮、

一時歡喜

不認故意誘拐

蘇州婦人尤吳氏、於本月十三號晚七時、在愛爾近路誘拐九歲女孩魏林弟、藏匿同路四二九號伊之家內、事為包探曹傑杳悉、往將吳氏連同女孩林弟解由臨時法院、供出該女係其妹吳阿妹同來、否認所拐、林弟交其家屬領回、飭經承辦此案之探員在華界喬家浜某號、將吳阿妹拘獲、前晨解送法院第七法庭、要求與尤吳氏併案訊理、訊據吳阿妹供、是晚我至姊家尤吳氏處遊玩、歸家甫出弄口、見魏林弟叫我阿姊、因一時歡喜、將其領至姊家住宿一宵、並非故意誘拐云云、葛推事核供、諭吳阿妹還押女所、與尤吳氏併案訊理、

審訊盜案

二人無關開釋

楊樹浦捕房探目朱漳波前在揚州路三百十一號龍江路七十號兩處屋內、包探蘇應根、張德功、破獲盜黨機關、拘獲甬人馮阿四曹鴻福、常州人劉錫芳季勝鳳雷阿生、婦人洪武氏等六名口、抄出手槍一支、子彈九粒、雷筒一只、解由臨時法院押查在案、前晨開庭提審、據捕房律師汝葆彝聲稱、查得被告等於九月卅號至本月五號間、糾黨搶刦龍江路一百七十七號胡毛氏家財物未遂、及同路搶刦身穿藍布短衫褲之某甲銀洋八元、惟被告雷阿生婦人洪武氏均對於兩案無關、請為開釋云云、繼由包探蘇應根投訴被告曹鴻福、有姘婦名春妹者、前與原告胡毛氏同居、毛氏家之封案、實係該婦主使、業已遷移他處、又據胡毛氏投訴、是晚八時、突來兩盜、一即被告劉錫芳、執手槍向我恐嚇、並將我推倒於地、正欲搜刦之際、其時前樓人聲鼎沸、而另一盜即往探視、旋即均下樓逃逸等語、質之被告劉錫芳、初則推諉、繼乃承認搶刦未遂、惟對於路刦案否認、而馮阿四季勝鳳承認路刦、事後分得洋五角半、曹鴻福供對於內起搶案、均不承認、並延葉弗康律師辯護、經葛賜勳推事核供、諭被告雷阿生洪武氏捕房撤回告訴照准、開釋、其餘馮阿四等四人還押、候改期下星期六開始辯論、

無名女屍

祇穿上衣

昨日下午一時許、閘北宋公園路地方、發現無名女屍一具、年約廿餘歲、上身着布短衫、下身精赤、無褲、足上鞋襪亦無、其牝口上有傷痕、經五區公安局崗警查見、飭地保報由法院派員蒞場、驗得委係生前患病身死、杳無家屬、着地保收殮、

城內小火

昨晚六時半、城內四牌樓附近某柴爿店樓上失火、頓時冒穿屋頂、經救火車趕到救熄、損失極微、

四十一歲男子 忽然失踪

公共租界西藏路南洋里九十六號居戶顧仲英、現年四十一歲、於前日晨間出門後、至晚未歸、其妻顧蔣氏、初疑丈夫往親友家中、詎翌晨仍未見回、家中並無留出一言、其妻顧蔣氏、自知失踪後、忽發覺出門之時、身穿嗶嘰單袍、暴烟色綢褲、緞鞋、身材以及服裝、印即傳單、分送各界、請查留意訪尋、一面報告該管捕房、

昨日引翔鄉賽馬成績

第一次

馬名	騎師	磅重	馬位
㊀非熱克Phonix	王得明	148磅	59張
㊁郎皮而Long Bill	鄒英傑	148磅	112張
㊂恩斯龍納爾Kuliro romont	H柯拉沙	158磅	154張

總時間二・九最後二法郎二九・二頭馬勝一乘半二三馬相距大半乘
獨贏 五二張九十元一角（獨馬票總數一一〇三）
馬位 ㊀二十二元七角㊁十四元三角㊂十一元八角 馬位票總數1122
搖彩 ㊀二五八號二百九十四元㊁二九〇號八十四元㊂一九九號四十二元
副彩 十一張各得洋二十元號碼如下 三八四 二五八 三五九 二 三五六 一九七 二三一 一四 二六 一九九 二九〇 三六 一 三三六 九四

第二次

馬名	騎師	磅重	馬位
㊀勒甘拘愛Lucky Boy	恩加拉沙	168磅	260張
㊁福的雪克司Forty Six	黃清濤	162磅	431張
㊂慢來和特Morry Leader	張叔逢	155磅	156張

總時間二・七・一最後二法郎二九・二頭馬勝一乘半二三馬相距半乘
獨贏 二五三張二十三元一角（獨馬票總數一九一九）
馬位 ㊀九元四角㊁七元五角㊂十二元一角 馬位票總數1726
搖彩 ㊀三七五號二百八十九元五角㊁三一七號八十二元七角㊂五號四十一元二角
副彩 十三張各得洋二十元號碼如下 四〇 四五 三二〇 二四七 三〇二 二五二 九七 七 二九〇 二三二 一八二 二〇 一一三

第三次

馬名	騎師	磅重	馬位
㊀廣東Kwangtung	張叔逢	147磅	289張
㊁果而喜兒Gold Shield	求大	148磅	84張
㊂司西North Sea	克必林	147磅	101張

總時間一・四九・一最後二法郎二九・一頭馬勝一馬頸二三馬相距一馬頭
獨贏 四七八張二十一元（獨馬票總數二三六六）
馬位 ㊀十元三角㊁二十九元一角㊂二十五元五角 馬位票總數2140
搖彩 ㊀二七一號三百五十二元八角㊁四四九號一百元八角㊂四六五號五十元四角
副彩 二十二張各得洋二十元號碼如下 六三 一九一 五六九 八一 四七九 三六四 五二一 五六三 四一七 五八六 四四四 五一六 四〇三 二四一 五七二 二二二 二六六 一四一 四三二 三三〇 四五九

第四次

馬名	騎師	磅重	馬位
㊀求立司普魯騰司Jurisprudence	張叔逢	147磅	86張
㊁康雪特雷勛Consideration	克必林	149磅	35張
㊂途雛Doowoo	黃浩	153磅	253張

總時間二・一四・四最後二法郎二九・四頭馬勝半乘二三馬相距大半乘
獨贏 九八張一百四十一元八角（獨馬票總數三三七〇）
馬位 ㊀三十八元五角㊁八十七元四角㊂十六元四角 馬位票總數2478
搖彩 ㊀一七八號四百九十八元四角㊁二二號一百四十二元四角㊂二一三號七十一元二角
副彩 十四張各得洋二十元號碼如下 四三二 二七九 一四九 二八 四 四九二 三一 四七五 三六〇 五二八 六一一 一六一 四一〇 三八〇 一八六

第五次

馬名	騎師	磅重	馬位
㊀軋林立佛Glenlivet	拿特	162磅	338張
㊁阿塔去門色根Attachment II	劉順德	167磅	223張
㊂康雪具門Consignement	H柯拉沙	156磅	61張

總時間二・六・三最後二法郎三〇・四頭馬勝二乘二三馬相距二乘
獨贏 六四八張二十元三角（獨馬票總數三一〇五）
馬位 ㊀九元六角㊁十二元九角㊂三十三元九角 馬位票總數2032
搖彩 ㊀四五二號六百二十五元六角㊁二八八號一百八十一元六角㊂一四號九十元八角
副彩 七張各得洋二十元號碼如下 四六八 一八七 四一 五一四 四一六 一二七 二七四

第六次

馬名	騎師	磅重	馬位
㊀慮乎衣扶Wedding Eve	海馬維去	158磅	338張
㊁司保之才寧Sportsmen Union	H柯拉沙	165磅	678張
㊂慢來巧甫Merry Chap	張叔逢	162磅	177張

總時間一・二〇・一最後二法郎二九・四頭馬勝一乘二三馬相距數乘
獨贏 四六〇張二十八元六角（獨馬票總數三三〇四）
馬位 ㊀七元六角㊁六元三角㊂十二元一角 馬位票總數1988
搖彩 ㊀一四〇號六百六十九元二角㊁一七三號一百九十一元二角㊂四三七號九十五元六角
副彩 九張各得洋二十元號碼如下 一一五 五六七 四五九 二六七 六九四 二八一 一四一 二四七 四一六

第七次

馬名	騎師	磅重	馬位
㊀哈特羅弗林Hydroplano	恩加那沙	153磅	395張
㊁地太爾海羅The Tiger Hero	黃清濤	150磅	707張
㊂亞而搠拉夫Old Triumph	田士	156磅	34張

總時間三・五五・三最後二法郎二八・四頭馬勝半乘二三馬相距半乘
獨贏 八〇五張二十二元四角（獨馬票總數四二四九）
馬位 ㊀七元一角㊁六元一角㊂二十九元八角 馬位票總數1912
搖彩 ㊀三三號一千一百二十五元六角㊁一二九號三百二十一元六角㊂一七七號一百六十元八角
副彩 五張各得洋四十元號碼如下 五 二八三 二五 四四八 五 三〇

第八次

馬名	騎師	磅重	馬位
㊀沙司清納而South China Sea	孫信永	142磅	32張
㊁飛英Fei Ying	黃浩	155磅	459張
㊂天宮Tien Koong	求大	155磅	71張

總時間〇・五六・四最後二法郎二八・二頭馬勝大半乘二三馬相距半乘
獨贏 二六張五百四十八元四角（獨馬票總數三三五五）
馬位 ㊀五十七元五角㊁八元六角㊂二十八元六角 馬位票總數1888
搖彩 ㊀二〇三號六百四十一元二角㊁二七九號一百八十三元二角㊂二〇七號九十一元六角
副彩 十三張各得洋二十元號碼如下 五九九 六五 一七三 六一 二〇〇 四六一 四二八 六七七 二三四 四〇 三七九 一三 四五九

第九次

馬名	騎師	磅重	馬位
㊀亞而勿林Old Friend	H柯拉沙	152磅	259張
㊁會林登Wellington	孫信永	155磅	494張
㊂溶里衣扶Chilly Eve	海馬惟去	150磅	135張

總時間二・三九・三最後二法郎二八・四頭馬勝大半乘二三[illegible]
獨贏 五九六張二十二元（獨馬票總數三〇八八）
馬位 ㊀六元六角㊁五元八角㊂八元一角 馬位票總數[illegible]
搖彩 ㊀五一八號六百四十一元二角㊁二五七號一百八十三元二角㊂五九號九十一元六角
副彩 五張各得洋二十元號碼如下 五 三〇七 四〇〇 二九 四三二

第十次

馬名	騎師	磅重	馬位
㊀快脫衣扶Quite Eve	海馬惟去	160磅	468張
㊁蒙脫勃來克Mount Blanc	恩加那沙	160磅	166張
㊂勿拉會夫脫Flying Foot	及克	149磅	83張

總時間二・四十・一最後二法郎三〇・二頭馬勝三乘二三馬相距一乘半
獨贏 一二二五張十元一角（獨馬票總數二九二九）
馬位 ㊀五元四角㊁六元二角㊂七元四角 馬位票總數960
搖彩 ㊀三一一號六百三十八元九角㊁七九號一百八十二元五角㊂二號九十一元二角
副彩 七張各得洋二十元號碼如下 五七 二六〇 一三五 五 六四〇 五五〇 四二

首都網球會情形

南女中得女團體錦標

江蘇省立公共體育場主辦之首都網球會、自開始比賽以來、精神至為振作、故結果極佳、玆將各組情形略誌於後、

▲女子團體組

參加女子團體組者、僅中大女生及南女中、二組單打、一勝一負、（南女中茅於文以六比四・〇比六・六比二・勝中大鄧昭勤中大鄧昭儉以一比六・六比二・六比四勝南女中曹秀娥）日前作雙打賽、勝負有關錦標、結果南女中以五比七・四比六・九比七・六比三・六比一勝中大、於是錦標遂為南女中所得、

▲男子團體組

男子團體組取得複賽權者、為金大・市政府・中大A・中大B・等四隊、昨日為複賽之期、金大與市政府勝利屬金大、王清和以二比六・六比一・六比二勝余志忠、馬慶禧以六比〇・六比〇勝顧樹森、決賽權屬金大、中大之AB兩隊、僅賽一單打、各勝一盤未了之賽及另一單打與雙打等定二十日交鋒、

▲公開單打組

王清和勝鄧賢（初賽）六比一・七比五
趙鍾靈勝黃通十（初賽）棄權
樊子山勝胡光鬻（初賽）六比二・六比四
余志忠勝秦文亮（初賽）六比三・六比二
李卓敏勝顧樹森（次賽）六比四・六比四
王清和勝朱神康（次賽）六比三・六比〇
樊子山勝趙鍾靈（次賽）棄權
余志忠勝黃榮耀（次賽）六比〇・六比〇
王清和勝李卓敏（複賽）六比一・六比一
余志忠勝樊子山（複賽）六比〇・六比〇

單打組之取得決賽權者、為余王二氏、決賽期定於二十日云、

▲公開雙打組

蔡子傳 李卓敏 勝 黃玉瑜 鄧賢（初賽）六比四・七比五
馬慶禧 王清和 勝 華壽齡 張子敬（初賽）棄權
余志忠 朱神康 勝 鄧賢 胡光鬻（初賽）六比一・六比二
馬慶禧 王清和 勝 余志忠 朱神康（複賽）六比〇・六比四

閩教長程時煃過路

福建教育廳長程時煃、因教育費問題、於昨日搭裕生輪到滬、擬日內晉京、

廣肇女小新校舍造成

廣肇公所設立之廣肇女子小學校、新建三層樓校舍極其宏壯、已於昨十九日舉行開幕開學典禮、並聞該校以工程未竣、訂於二十八日正式上課、

中日畫展

日畫家將來滬 畫有二百餘幅

電通二十日東京電、日畫家荒木十畝、定廿六日搭由門司開行之香取丸來滬、籌備十一月在滬開中日聯合繪畫展覽會、又飛田周山氏外十一名之日本畫界大家、亦將陸續到滬、出品畫幅、共有二百二十幅、已全部完成、

「維他命」與「營養素」

自「三德維他命」調製成功後、於是「維他命」三字喧騰人口、然「維他命」果爲何物乎、社會人士猶未能全行明瞭、茲篇之述、即爲常識也、凡攝生諸君、不可不熟知之、

◎何謂「維他命」?

「維他命」Vitamin之譯音・譯其意義、當謂人類生活所不可缺之要素也、故又名「生活素」、按「生活素」三字之命名、顯然較「營養素」倍形重要、蓋「維他命」有「促進新陳代謝機能、營養精神氣血、增加抵抗原力、保持身體康健」之要素、一旦攝取不足、即發生「維他命缺乏症」、其與吾人健康關係之密切、自不待言矣、

◎「維他命」與「營養素」之比較・

然「維他命」未發明之前、各國科學家咸以爲「營養素」祇止於「蛋白質、脂肪質、含水炭素、鹽類」、迨鳳克博士苦心研究、以此四種「營養素」實驗飼養動物、結果竟失去健康至死亡、始知食物中必更有一種神秘之要素在、即生活素「維他命」也

◎「維他命」之寶貴!

食物中含「維他命」量、多寡不等、而「維他命」又有一特性、即感受熱力、立致損滅、醫藥界遂製之時、每每受熱力、於是「維他命」猶製上、遂成一大難題、自「三德維他命」由含量最豐富之「鱈魚」中、以最精巧之化學技術提取成功後、於是闢世界補劑上一大新紀元、其功效確證超過「魚肝油」二十五倍、[illegible]云、

◎「維他命」缺乏症[illegible]

「維他命」對人生之重要既如上述、而吾人設攝取「維他命」偶感缺乏、即發生種種疾症、即醫家所謂「維他命缺乏症」也、「三德維他命」爲純粹之「維他命」原質、故治「維他命缺乏症」、最奏特效、凡有下列之[illegible]者、宜常服「三德維他命」治療可也、

德國鳳克博士發明
三德維他命
促進新陳代謝 營養精神氣血 增加抵抗原力 健全身體發育
說明書 備索
各埠三德洋行 各大藥房醫院均售
功效超過魚肝油二十五倍

三德維他命 主治功能
身體精神衰弱・氣血大傷・身體虛 ・肌肉弛疲・瘰癧淹瘡・病後耗元・腦力衰疲・陽萎無能・食慾不振・大便秘結・手術後頹喪・神經性病・記憶力銳減・發育不完全・呼吸器病・腳氣・白帶病・貧血・骨軟・不眠・老衰・風濕・腺病・夜盲・脫毛・糖尿病・佝僂病・胃腸病・乳汁不足・姙娠後虛弱・促進新陳代謝・營養四肢百骸・增加抵抗力・保持身體壯健
維他命缺乏症

「三德維他命」每瓶可服七天、大洋兩元、每打二十四元 備有詳細說明書、函索即寄
●注意●近日市上發明有名無實之「維他命」、服者須認明「三德維他命」、庶不致誤、

「X光線」與「鐳錠放射線」

二十世紀、科學昌明、驚人發明、迭呈耳目、其最神秘不可思議者、莫若「X光線」與「鐳錠放射線」、吾人有極重要之關係、實不可不知者、茲略節其常識也 (安邦)

何謂「X光線」?

「X光線」之發見、早於「鐳錠」、而欲知「鐳錠」之性質、必須先明「X光線」之性質、故先述其要略於下、

於玻璃管中通以電流、漸抽去空氣、則火花發射之程度漸大、至空氣極薄時、則放一種綺麗燦爛之光、設更抽成眞空、則此光倏滅、而玻璃管壁、僅帶黃色且發生一種肉眼不可見之奇異光線、此即「X光線」也、試以塗藥品之黃色螢光板或金剛石置其前、則呈燦爛之光彩、若以手置「X光線」、與螢光板之間、則能洞見掌骨、以胸置其間、能洞見胸廓、以錢囊置其間、則其中金錢、歷歷可數、倘以照相用之乾片以紙或木或布或皮包裹之隔離之、而以掌覆其上、置之於「X光線」中、則乾片上所現之掌、與攝影無異、此種特殊之光線、名曰放射線、「鐳錠放射線」之義、當可思過半矣、

◎「鐳錠」發見之歷史!

「X光線」發見後翌年之二月、有倍圭爾氏教授發見含鈾之礦石或鈾化合物、能放射一種奇異之光線、迨一千八百九十八年、法國居黎博士夫婦二人苦心研究、始發見瀝青鈾礦石中、有一種發光之新元素、名之曰「鐳錠」、考其原礦中之含量、祇千萬分之一、其數量之微、爲吾人腦力所不及、若以比例擬之、則六里與一釐耳、其稀少寶貴、可見一斑、

◎「鐳錠」趣談・

「鐳錠」市價每兩十五萬元以上、其珍貴無與倫比、[illegible]數十車只能提出微乎其微之「鐳錠」、[illegible]可以供造夜光錶四百萬只、

如以「鐳錠」置電鈴、鎖孔、門閂、號碼等等、則夜中可以顯見、自德國名醫霍羅維斯博士Dr. Horowitz應用鐳錠以療治內外科一切難治病症之實驗成績發表後、現下世界各大醫院、爭相採用、奉若至寶、先總理孫中山先生、病篤於北平協和醫院諸醫束手、百藥罔效之際、曾以「鐳錠」爲最後試服之藥、延壽數旬、全世界每年產「鐳錠」祇三四兩、每二千年、「鐳錠」之效力僅失其半數、「鐳錠放射線」之放射速率、與光速相伯仲、「鐳錠」之熱量、五十萬倍於石炭、內服「鐳錠新胃寶」、外用「鐳錠膏」、內外百病無憂、

腸胃病特效藥 **鐳錠新胃寶**
『鐳錠放射線與X光線同爲二十世紀不可思議之光線』
放射藥力所及 腸胃各症悉除
專治各症 胃痛・胃脹・胃病・消化不良・食慾不振・[illegible] 一切急性慢性之胃腸病
◎各埠三德分行各大藥房均有出售◎

「鐳錠新胃寶」主治胃病、胃脹、胃痛、腹痛、絞腸痧、消化不良、吐酸、反胃、食慾不振、嘔吐、泄瀉、紅白痢疾、裏急後重、便秘、腹中脹滿、暈眩、悶氣、屁多、或欲屁不得等、一切胃腸疑難疾症、能奏無上之卓效 今日世界各種胃腸藥中、無能更出其右者、
●「鐳錠胃寶」每瓶(一百片)大洋一元每打洋十二元
●「鐳錠膏」主治一切急性及慢性之濕疹、及頭瘡、禿瘡、耳瘡、鵝掌風、刀傷、面部小瘡、熱癤、疔、金錢癬、黃水瘡、爛腿、痔瘡、凍瘃、火燙、皮膚破裂、蚊吮、諸虫咬傷、紅腫潰爛、一切皮膚等病、一經搽敷、痛癢立止、不僅拔毒消腫、去腐生新、尤有愈後不留疤痕之妙、
●「鐳錠膏」每盒大洋四角每打大洋四元八角

淋濁斷根特效新藥 德國政府實驗監製最新第一聖藥 **海底山**HEIDISAN
淋濁爲花柳毒症之一、其原由多因久嫖不潔而得、毒菌深入膀胱、排出濃汁甚多、發見雜閒、合、掩鼻遠避、且局部腫脹、尿道刺痛、苦不可忍、甚者淹纏三年五載、因之錢財絕嗣、或貽誤嬌妻害春、或傳染男女同病人生趣、完全消失、此皆不早治療之誤、但患者以顏面攸關、初尚努力隱忍、而至精血耗竭、體力衰頹、病毒洋溢、既支持不得、又諱飾不能、終喪失顏面、枉費萬苦、至是急不擇藥、以身輕試、毒入骨髓、終身銜恨本行以濟世爲懷、特向全球醫藥昌明之德國、運到淋濁秘製良藥「海底山」、拯救花國同胞、脫離苦海「海底山」係德國政府實驗監製特許專賣之一種神效新藥、氣味芬芳、服法甚便、於消化絕無妨礙性、於腎部亦不損傷、非如他種檀香油及白濁丸等、服後有害於胃腎者所可比擬「海底山」功能清血毒、通小便、鎮疼痛、止炎熱、殺淋菌、防腐蝕、舉無副作用、完全滅盡血液內及尿道膀胱粘膜之淋菌也、故全球歡迎、舉世無匹、輕症一盒、重病約一盒、最重者約三盒、立奏奇效、永遠斷根、奉送詳細說明書 函索即寄
●海底山每[illegible]可服七天 大洋一元每打[illegible]

新藥內服 梅毒斷根內服特效劑 三德新六〇六尺 各埠三德洋行各大藥房均售
主治 一二三期梅毒及各種變症無論輕重莫不斷根並有預防特色
功效完全 無須注射
注射法 [illegible]

婦女病特效藥 前德國皇室御用秘方 **皇后暖宮寶** 每瓶大洋一元每打十二元
▲遵前德國皇室太醫會議爲德國皇后所審定之原方而配製者
(病理) 婦女體質柔弱賦性潛感且有行經、懷孕、生產之三大特殊生理偶一不愼各種疾患踵起
(專治) 月經失調。赤白帶。乾血癆。腰痠骨痛。宮冷。胎氣不安。產後瘀血痛。血崩。心悸。以及經痛鮮少小產倒產諸症

小兒病特效藥 德國政府公定醫方 **寶寶的寶** 每瓶大洋三角每打三元六角
▲遵德國政府公定醫方而配製●爲全球醫界所公認之特效藥
(病理) 小兒體質纖弱最易生病口不能言故又有啞科之稱醫家報告其疾患十九由腸胃失調而起
(專治) 腸胃失調。驚風發熱。咳嗽。瀉痢。蟲積。遺尿。夜啼。出牙。不寧。確有安神。補血。退熱。定痛之奇效

傷風寒熱特效新藥 德國葛哈德博士發明 **如是靈** 小包大洋五分大包大洋一角五分
▲以德國葛哈德博士發明之Acetylsalicylic Acid 用爲主藥(特色)比較市上一般阿司必林製劑功效倍靈且性質和平無阿司必林服後不適及損害胃臟諸弊
(專治) 各種感冒。偏正頭痛。惡寒發熱。傷寒重症。神經性痛。風火牙痛。酒風痛痺。一切痛熱各症萬試萬靈故名如是靈

雙料特製戒煙補品 美國威廉博士發明 **威利糖** 小盒大洋五角大盒大洋一元
▲美國威廉博士發明・各國政府化驗無毒・戒煙斷癮大補品
(成分) 維他命Vitamin花旗參膏American Ginseng Extract及變體蜜糖
●其他最珍貴之原料
(功能) 戒煙斷癮。戒煙解毒。有補血。強腦。培元。生精。安神。健胃諸效。自由戒煙。強無流弊。精神愉快。照常辦公

眼科專門特效新藥 德國眼科醫聖格立夫博士發明 **博士眼藥** 每瓶大洋二角半函購四瓶寄費在免
▲德國眼科專門醫學格立夫博士多年研究心得所專用之靈方
(特效) 保護眼球增進視力無論點洗均無刺痛・一切新舊目疾藥到病除有不可思議之擴眼神效
(專治) 火眼腫痛。星障翳膜。夜盲沙眼。羞明怕日。迎風流淚。眼癢昏花。皮膚起泡。赤筋弩眼。時行目疾。眼科各症。

痔瘡便秘特效新藥 二十世紀最近發明 **自由通** 每瓶大洋三角半每打四元二角
▲全世界各著名大醫院醫・臨床時樂用・最完善之利便劑
(徵象) 大便秘結爲吾人通病輕者兩日一次重者多日不便因而現口臭舌黃頭痛耳鳴眩暈諸象
(專治) 大便秘結。新舊痔瘡。肝胃不和。食滯難化。口臭失眠。舌苔黃膩。[illegible]不常用不成習慣尤爲本品唯一之大特色

第一補品 三德維他命
胃腸聖藥 鐳錠新胃寶
●各埠三德洋行各大藥房均有出售●
[illegible]
德洋行 德洋行 德洋行 [illegible]
●函送詳細說明書函索即寄●
上海四川路一一二號(英大馬路轉角羅公司北首)
美商三德洋行
▲電話第一七〇三一號▼

商場行市

釐拆挺鬆

▲洋釐 昨(十月二十日)釐市復見挺秀、交易稍旺、各路用途頗旺、同業進出亦屬不少、外埠略見來往、而人心堅穩、早午二市、同開七錢二分一釐一毫二忽半、比較(十九日)回升二毫、江南小洋、早市[illegible]、[illegible]

標金趨漲

昨星期日、金業交易所照例停止、[illegible]

大條又縮

昨星期日、[illegible]

外棉平穩

昨日紐約棉市始以南方套賣及收成良好而疲、而後以空頭補進而堅、[illegible]

市價一覽 十月二十日(星期日)市

●各國金銀貨幣價 [illegible]

●金市 [illegible]

●銀洋錢市 [illegible]

◎蘇州金銀錢市 [illegible]

◎上海證券物品交易所 [illegible]

●大連油豆餅電 一週比較價表 [illegible]

●匯率金銀錢洋銅元銀拆高低表 [illegible]

●紗布交易所一星期登帳價格表 [illegible]

◎滬北米市 [illegible]

◎滬南米市 [illegible]

●無錫米市 [illegible]

●無錫紗市 [illegible]

●無錫糧市 [illegible]

●煤油 [illegible]

船期 十月二十日

●進口輪船報告 [illegible]

●出口輪船報告 [illegible]

外洋輪船報告 [illegible]

滬杭甬鐵路行車時刻表

下行車

站	上/下	時刻	車別
北站開	上	8.00	特快車
	上	9.00	快車
	上	9.35	三等車
	下	3.15	特快通車
	下	6.00	快車
南站開	上	8.10	特快車
	上	9.10	快車
	上	9.50	三等車
	下	6.50	快車
松江開	上	9.26	特快車
	上	10.30	快車
	上	11.33	三等車
	下	4.22	特快通車
	下	7.33	快車
嘉善開	上	10.12	特快車
	上	11.22	快車
	下	12.52	三等車
	下	8.26	快車
嘉興開	上	10.44	特快車
	上	11.54	快車
	下	1.27	三等車
	下	5.35	特快通車
	下	8.58	快車
硤石開	上	11.19	特快車
	下	12.32	快車
	下	2.10	三等車
	下	9.35	快車
長安開	上	11.54	特快車
	下	1.13	快車
	下	2.58	三等車
	下	6.42	特快通車
	下	10.14	快車
杭州開	下	12.50	特快車
	下	2.25	快車
	下	4.20	三等車
	下	7.38	特快通車
	下	11.20	快車
閘口到	下	1.05	特快車
	下	2.40	快車
	下	4.40	三等車
	下	7.50	特快通車
	下	11.35	快車

上行車

站	上/下	時刻	車別
閘口開	上	6.35	快車
	上	9.35	特快通車
	上	9.55	三等車
	下	2.10	特快車
	下	5.15	快車
杭州開	上	7.00	快車
	上	9.55	特快通車
	上	10.30	三等車
	下	2.35	特快車
	下	5.40	快車
長安開	上	8.02	快車
	上	10.49	特快通車
	上	11.49	三等車
	下	3.29	特快車
	下	6.44	快車
硤石開	上	8.37	快車
	下	12.36	三等車
	下	4.00	特快車
	下	7.19	快車
嘉興開	上	9.20	快車
	上	11.58	特快通車
	下	1.29	三等車
	下	4.40	特快車
	下	8.03	快車
嘉善開	上	9.44	快車
	下	1.59	三等車
	下	5.08	特快車
	下	8.30	快車
松江開	上	10.38	快車
	下	1.09	特快通車
	下	3.08	三等車
	下	5.57	特快車
	下	9.22	快車
南站到	上	11.50	快車
	下	4.45	三等車
	下	7.05	特快車
	下	10.35	快車
北站到	上	12.00	快車
	下	2.10	特快通車
	下	5.55	三等車
	下	7.15	特快車
	下	10.45	快車

注意 表內特快通車係京杭直通特別快車

▲舞台劇▼

- 三馬路 大舞台 夜戲 二本 觀世音得道
- 二馬路 天蟾舞台 夜戲 五本 六本 封神榜
- 法租界 共舞台 夜戲 三本 四本 五虎平蠻
- 四馬路 上海舞台 夜戲 七本 八本 開天闢地
- 開封路 更新舞台 夜戲 七本 八本 九本 白蛇傳

今日戲目 常年義務送登

電影

- 夏令配克 荒唐青春 二時半 五時半
- 光陸 私通情敵 三時 五時半 九時一刻
- 大光明 漢中艷遇 二時半 五時 九時
- 卡爾登 羣芳大會 三時 五時半 九時一刻
- 奧迪安 黃金與愛情 三時 五時半 九時一刻
- 愛普廬 反黨人魂 三時 九時一刻
- 北京 懲淫紅字 三時 五時半 九時一刻
- 上海 續三劍客 三時 五時半 九時半
- 百星 妹妹我愛你 三時 五時半 九時一刻
- 東海 歌女懷春 三時 七時 九時一刻
- 東華 滑稽荒漠遇美 三時 五時半 九時一刻
- 中央 愛人的血 三時 七時 九時一刻
- 新中央 乾隆游江南 三時 五時半 九時
- 恩派亞 乾隆遊江南 二時 五時 九時一刻
- 卡德 白鷺英雄 三時 七時 九時
- 萬國 五六集 紅蓮寺 三時 七時 九時
- 中華 中國第一大偵探 三時 七時 九時
- 世界 新西遊記 三時 六時 八時
- 中山 紅俠 三時 七時 九時
- 滬南 鴻運當道 二時半 七時 九時